No 9028 Shanghai Wednesday September 25 1929. THE EASTERN TIMES Published every morning including Sundays

時報

民國十八年九月念五日 星期三

今日圖畫時報閱者注意

今天三張售大洋三分

第九千〇念八號

中華郵政特准掛號立券按照總包特別郵資寄遞之報紙

請吸金鼠牌香煙
華成煙公司出品

上海南京路冠生園隔壁

呢帽及時備

王冠呢帽公司

秋風來矣

減價贈品

二週紀念

宣言

▲舉行二週紀念
▲臚致應時新貨
▲實行削價減價
▲並贈汽車等珍貴品
多至九千餘件

本公司集中歐美名廠出品經理國產呢帽**物質優美 薄利發售** 早荷顧客信用允爲**中國上海第一完美的呢帽大商場** 茲又運到一九二九年 **歐美最新式** 現貨五百餘箱式樣類別多至三百餘種 **大小齊備揀選稱心顏色文雅經久不退定價低廉志在多賣**並欲酬答顧客盛意**犧牲利益**舉行應時新貨大廉價 **奉贈汽車等珍貴品多至一千零五十四件** 獎額既夥得獎自易凡自國歷八月念五日起**購帽滿洋一元贈券一張** 每張一號多購多贈對准本年十二月十五號 **萬國儲蓄會第二百零七次開標**得獎者 **立可兌物誠實可靠** 去年舉行贈品根據萬國儲蓄會一百九十五次 開標特獎號碼三萬九千八百五十六號奉 贈汽車一輛乃青浦**葉成竟君所得** 葉君寓滬方板橋壽祥里十四號既欲得價廉 物美之呢帽而享受名貴獎品者幸勿失之交臂也

◎**注意下封面帽樣及贈品表等**

法賽的生呢帽
每頂減售洋三元七角五分

脫來司鐵呢帽
每頂減售洋四元七角五分

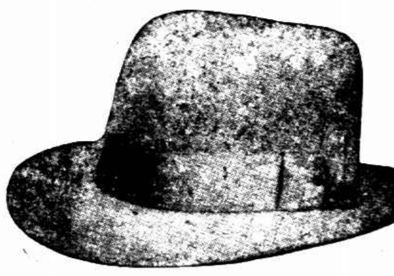

萬利鐵拿呢帽
每頂減售洋十一元五角

司斗騰呢帽
每頂減售洋三元

開普樂呢帽
每頂減售洋六元三角

安利定呢帽
每頂減售洋一元八角

賽的生呢帽
每頂減售洋九元五角

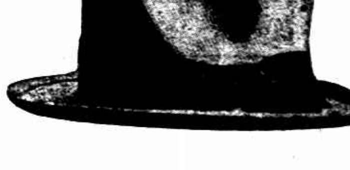

亞令鐵呢帽
每頂減售洋五元八角

萬吊鈕呢帽
每頂減售洋十元零五角

茄斯飛賀呢帽
每頂減售洋十二元二角五分

賽佛羅呢帽
每頂減售洋七元二角五分

萬其達呢帽
每頂減售洋二元五角

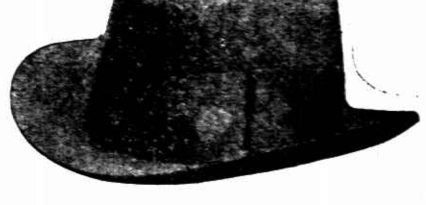

哈納托呢帽
每頂減售洋十一元

茄來鐵呢帽
每頂減售洋六元五角

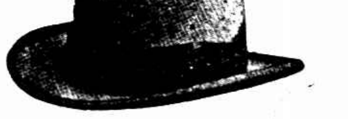

博羅利呢帽
每頂減售洋三元二角五分

福郎西呢帽
每頂減售洋六元

篷姆也呢帽
每頂減售洋五元二角五分

美采司呢帽
每頂減售洋四元五角

贈品一覽表

特獎 一個 贈新式六只汽缸轎式汽車一輛
頭獎 四十四個 各贈上等珠呢男大衣料一件 花海虎絨女大衣料一件
二獎 四十四個 各贈上等旅行眞皮箱一只 內藏名貴日用品多種
三獎 四十四個 各贈花格子厚呢大衣料一件
四獎 四十四個 各贈長統眞絲男襪一打
末獎 八千八百三十二個 各贈冠生園最新式西式糖果一盒

購帽須知

注意品質樣色 本公司爲專營呢帽業各部重要職員具有專門學識與特殊經驗故於品質式樣顏色格外考究胥屬上乘

是否眞正便宜 應時新貨屯積五百餘箱志在薄利推銷擴充營業出於眞實減價既非陳貨廉售更非虛張號召乃諸君購帽難得之機會也

贈品如何易得 紀念期中欲爲酬答惠顧雅意特備各種珍貴贈品多至九千餘件欲避嫌疑不自開獎隨附信孚中外之萬國儲蓄會開標以昭誠實贈品來源盡爲本公司應得薄利中所犧牲非明稱贈獎暗抬貨價者可比

請與他家比較 前言優點皆出本公司自述但已購諸君是否滿意友朋中不難知之未購者倘有疑慮可請先來參觀便知貨品美備大小隨揀適非他家轉手批賣聊備一格可比貨價高下品質優劣早在明達者想見中矣

（上列帽樣僅擧一例非全豹也各件照原價減售三折至七折一律概用實碼不折不扣）

特設函購部

本公司爲便利外埠顧客起見特闢函購部備有呢帽樣本承索即寄如蒙採購請將帽樣指定照價匯下本公司當原班妥寄寄費另加贈券權利與門市部同倘蒙批發格外優待

上海緒綸公所綢緞大同業提倡國貨分辦人造絲通告

吾國絲綢界自有人造絲輸入後先前爲染色美觀僅用之於女色材料之上其時敝同業爲未便違背時世潮流起見遂亦不能不通融兼備最近則素綢等亦多攙有人造絲行銷市上玆當救濟國貨之時敝同業本其素日之信用爰敢鄭重聲明對於上述之湖縐·線春·羅紡·素璧縐·華絲葛·華絲縐·素綢等之有人造絲者一例拒絕不賣藉以挽回絲綢業之劫運於萬一樂用純粹國貨諸君幸垂鑒焉

湖縐　線春　羅紡　素璧縐　華絲葛　華絲縐　素綢

北市　老介福　老九綸　大綸　老九章　老九和　大盛

南市　何恒昌　大昌　大成

謹啓

徽寧旅滬同鄉會爲徽屬匪災施賑事緊要聲明

閱報載屯溪匪災善後委員會緊要啓事內有上海徽寧會館徽寧旅滬同鄉會代表共解洋三萬二千元等語查本會此次施賑計共放出三萬四千〇四十元一角七分茲該會所登解數實與本會所放數目不符因當時本會推舉代表到屯後即會同當地公團組織賑務事務處查放各災區並將災民戶口散放款目揭示公布在案至告竣後該代表等即開具清冊分致會館及本會報銷連同賑票存根等繳銷外未另留賑册與屯溪匪災善後委員會今該會未曾徵詢明白率然登報以致有此誤會惟事關本會信譽除函致該會聲明並請更正外特將施放各災區賑款細賬分列於后以昭核實

計開　一屯溪義字票六二二二口每四元計二四八八八元　一屯溪賑字票一百口每八元計八百元　一下溪口龍灣義字票五百三十口每四元計二一二〇元　一下溪口龍灣賑字票一三五口每八元計一〇八〇元　一萬安休城岩脚死傷及義字票一一一口三口每八〇元七口每四〇元十口每二〇元八十九口每三元一口六〇元一口四元計一〇五一元　一歙縣漁亭義字票五六五口每四元計二二六〇元　一祁城縣口賑字票十六口每八元計一二八元　一祁城縣口已死甲字二口每八〇元乙字四口每四〇元計三二〇元　一婺源思溪死傷十一口五口每四〇元二口每八〇元二口每六〇元每二〇元計五二〇元　一屯溪已死八口均乙字每四十元計三二〇元　一屯溪受傷四口二口每四〇元二口二〇元計一二〇元　一付解洋運費電費什用等共洋一百七十一元一角七分　以上付出洋三萬四千〇四十元〇一角七分

新式毛巾被大贈送

惠購大小睡衣一件奉贈優待券一紙憑券領取新式毛巾被等贈品睡衣價格每件自二元八角起至十一元止自九月二十二日起展期七天

每條價值五元二角五分

秋日衣料：中山呢（每尺二角三）電光布（每尺二角四分）洗晒不退

●電光牌秋季各種棉織品人生日用所必需●

三星棉鐵廠　門市部　函購部

◇上海南京路石路西◇

三星牌焦糖醬色招請各埠特約經銷處

醬業·及與醬業有關係者注意

本社三星牌焦糖醬色、自去冬出品爲時雖祇半載、各埠用戶已達三百餘家、僉認爲品質精良、定價公道、較之自製炒糖、不惟手續簡便、實可減少成本一半、玆爲普及起見、除下列各埠外、招請各埠特約經銷處以便用戶就近購用、利益優厚、備有經銷簡章、及用法說明書、如承索閱、即當照寄、又焦糖醬色樣品、如蓋有醬園·酒坊·圖章、承索即寄、其係個人家庭試用、須附郵票五分、以作寄費、倘荷移玉本社總務室面洽、尤爲歡迎、

特約經銷處　杭州童天順號新民路豐樂橋　寧波方怡和號方井頭　寧波甬生祥號後街　溫州廣和醬園南門外　定海同壽泰園衙頭　南京聚豐號小西門　丹陽寬記醬園北門城內大街　天津中國化學工業社天津分社侯家後中一區旁　青島恒通公司

中國化學工業社　總公司上海河南路四四四號

上海特別市總工會籌備委員會公告第二號

查本會成立伊始工作緊張與各工會及外界接洽等事日必數十起凡本會派出人員均備有本會公函及證章以資別識誠恐有不肖之徒冒名本會工作人員在外招謠欺騙貽害工運爲特登報公告至希各界各工會加以注意倘有發覺假冒欺騙等情望即拘送就近警局究辦以警不法而戒來玆特此公告

上海特別市總工會籌備委員會通告第一號

爲通告事本會於九月十日開始辦公並定於本月二十五日開始辦理登記關於各工會登記表册均經製就分發各工會依式填送在案如有遺漏未經收到該項表册之工會希於三日內派員來會領取依式填寫送會審查以便彙訂事關工運萬勿延誤爲要特此通告

初拓趙松雪六体千文足本

一鐘鼎二篆三隸四章五楷六草爲松雪生平最精心之作此爲元時初刻初印之本誠爲臨池家不可不有之墨寶也定價八角

上海四馬路望平街有正書局

商務印書館　重版各種叢書

東南大學叢書　諸子通誼……陳鐘凡（四版）一册五角
北京大學叢書　童子軍專論……沿永清（二版）一册七角五分
武昌高師叢書　人體生理衛生學提要　薛德焴（五版）一册二元
南京高師叢書　修學效能增進法　鄭宗海（八版）一册二角
師範叢書　教育理想發展史　鄭參顧（二版）一册四角
職業教育刊　職業指導……鄒恩潤（三版）一册二角五分
文學研究會叢書　天鵝歌劇……趙景深等（二版）一册四角五分
文學研究會叢書　復活的玫瑰　侯曜（四版）一册五角
文學研究會叢書　稻草人……葉紹鈞（五版）一册九角
學生國學叢書　列子……唐敬杲（二版）一册四角
國學小叢書　詩經學……胡樸安（二版）一册五角
學藝叢書　行政法總論……白鵬飛（二版）一册一元二角
新時代史地叢書　世界各國新經濟政策　鄭斌（二版）一册四角

(18:5-6)

劉郁芬等昨午抵京

◎劉郁芬·賀耀組·于右任·熊斌·劉驥·二十四日午同車抵京、總部特派員迎接、劉等下車後、即入城謁蔣、報告二集團軍駐防地點及預備實施編遣情形、並解釋西北與中央誤會各點、（南京二十四日電）

◎徐州電、賀耀組·劉郁芬·熊斌·劉驥·于右任·王明衢等、二十一日由西安東來、過汴晤韓復榘、談甚歡、二十三日晚抵徐、毛炳文等至站歡迎、賀語記者、第二編遣區刻已開始點驗、先着手陝西部隊、次及甘肅邊關、該區官兵矢志服從中央、完成編遣、外間謠言、荒謬無稽、此次晉京、係介紹西北將領眞誠態度、一週內即返西安、點驗事由林拔萃負責、劉郁芬語記者、二集軍全力約三十萬人、刻正努力編遣之初步、因陝省交通不便、須三月方可完竣、此半載來西北與中央多有隔閡、故代表各將領晉京謁蔣主席及黨國要人、表明意志、並報告駐防情形、孫良誠擬不日來京、現甘肅秋收較佳、陝西仍飢荒、邊防問題、新疆似吃緊、西北將士對俄同深憤慨、于右任語記者、陝甘災況、以西安論、每日仍餓斃數百人、遺屍徧野云、該車旋即直赴浦口、（南京二十四日電）

何成濬報告赴晉經過

◎何成濬通電各方、報告在晉接洽經過、及劉郁芬已同熊斌入京、商編遣事、張發奎叛兵即可解決等語、（北平二十四日下午九時電）

閻代表到濬後談話

◎閻錫山代表楊樹昌語記者、此次來濬、純爲道謝張長官前次派員盛意、本人來自北平、對于中央點驗晉軍情形、殊有未詳、西北軍編遣未竟、故閻總司令出洋問題、不得不遲遲其行、然遲早終必成行、本人約在十日內返平、（瀋陽二十四日電）

時報定報價目　本國及日本一個月一元　三個月二元九角　六個月五元七角　九個月八元四角　全年十一元　南洋歐美一個月二元　三個月五元八角　六個月十一元四角　九個月十六元八角　全年念二元　報費先惠郵票九五折算

廣告刊例　「封面及評前」二行起碼每日每行一元四角「圖畫時報」每行七角卅四字高三行起碼地位須於三天前預定「新光」每方寸一元五角「新聞欄內」每日每行四角五分「普通地位」五十字起碼每日每字一分二厘「彩色廣告」加一色手續費十元二色四十元三色九十元四色一百六十元地位格色須預向本館廣告部接洽

本報編輯部設於上海浙江路二十五號（小花園南首）電話中央六一二〇四　營業部設於山東路A字六號　電話中央六一二〇一　電報掛號二五一四

蕪湖軍隊調防

◎四十五師王占林旅奉命調駐當塗宣城、二十四日晨已全開拔、蕪湖防務、已由新三旅韓德勤部開到接防、（蕪湖二十四日下午六時電）

楊虎城抵徐　毛炳文南下

◎楊虎城二十四日晚率師部及直屬部隊乘四列車由濟來徐、將接防徐西、毛炳文在站晤楊後、即率師部南下、（徐州二十四日下午九時電）

◎各界二十四日午在公園讌別毛炳文、三八兩師官佐陪席、毛展至二十五日晨南下（徐州電）

何應欽辭職　國府決慰留

◎國府對何應欽丁艱辭職、決明令慰留、准給假數日、在京守制、（南京二十四日電）

謁蔣各要人

◎李景林二十四日由津來京謁蔣、有所報告、（南京二十四日電）

◎四十四師長阮玄武、二十四日謁蔣、報告該部在皖駐防情形、並請示一切、（南京二十四日電）

◎蔣主席二十四日召見范石生·張之江等、對軍事禁煙各事、有所諮詢、（南京二十四日電）

陳銘樞返廣州

◎陳銘樞二十四日偕黃居素王平叔抵港、下午乘中山艦返省（香港電）

孫科返中山

◎孫科二十四日晨偕太夫人及李祿超等赴澳、返中山原籍、（香港電）

平漢路誤點

◎平漢路北上車、因信陽車擁擠、昨到平誤點十二小時（北平二十四日電）

滬報昨未到平

◎滬報因德州車擁擠、今日未到（北平二十四日電）

鐵嶺日兵橫蠻　捕押我保安隊　搶去大宗軍械

◎二十三日下午三時、鐵嶺保安隊二十四名、在戲園內與日本守備隊衝突、事後日兵大隊至保安隊本部、將保安隊全數捕去、並搶去大宗手槍馬槍大槍及子彈等、現被捕去監押于日本憲兵營、此間交涉署接到報告後、已準備向日提出嚴重交涉、（瀋陽二十四日電）

◎本日下午二時、鐵嶺日本守備兵一人與華巡警因事爭論、旋悉數日本兵包圍公安局繼續糾紛、華方遂鳴槍威嚇、槍彈誤中一日兵、鐵嶺守備隊即時派一大隊兵赴當場逮捕華警（瀋陽聯合社電）

南滿日軍又將大演秋操

◎瀋陽·鐵嶺·長春·日軍、定十月七日起、演秋操二星期、（長春二十四日下午六時電）

日議員團到平

◎日議員考察團二十四日訪徐永昌、該團分日遊覽各名勝、定二十七日離平赴漢、（北平電）

法使明日赴京

◎祁大鵬電外部、報告法使瑪德二十六日由平赴京、商訂中法越南商約（北平二十四日下午八時電）

諸昌年即將赴任

◎駐瑞士兼那威公使諸昌年、二十四日謁蔣主席及王外長、當晚赴滬、即起程赴任（南京電）

紋盤牌香烟

婦女血虧不能受孕

婦女而常常小產、則失血傷及元氣、或病後失調、操勞過度、皆能造成血虧諸症、面黃肌瘦、食量減少、非但不能受孕、且病瘦支離、

速服女界寶調經補血

服後氣血充足、經期準確、百病自然痊愈、蓋婦女以經血爲主、經期準確、百病卻步、更有健胃補脾、溫暖子宮之功、服後面上漸現血色、飯量猛增、自然一索得男

每瓶一元　每打十元

上海四馬路五洲大藥房發行　各省分行及各埠大藥房均有分售

中俄交涉甚沉寂

◎外交界某要人談、中俄交涉現甚沉寂、兩方仍在相持中、（南京二十四日電）

蔣王將偕赴柏林　接洽中俄交涉

◎蔣作賓電外部、謂國聯會二十五日閉會、即偕王寵惠赴柏林、接洽中俄交涉、（南京二十四日電）

詳查蘇俄　有無大舉出兵意

◎外部電蔣作賓、詳查蘇俄有無大舉出兵意、萬一蘇俄大舉向我國境進兵、則我方爲自衛計、定有防禦辦法、（南京二十四日）

◎國民政府因莫斯科發出之路透電報、謂加拉罕曾聲言「若兩星期內、中東鐵路問題再不解決、俄國將用武力奪回該鐵路」、外交部特於本日致電蔣作賓、詢問加拉罕究竟有無是項聲言、務速探明報告、併將俄政府最近之態度從速查明報告、同時又致電在日內瓦之王寵惠、命其俟二十五日國際聯盟會議閉會後、迅赴柏林、設法謀中俄交涉之進展、（南京二十四日聯合電）

東北邊防鞏固

◎郭同電王正廷、謂俄飛機雖仍出現於綏芬一帶騷擾、餘地極安靜、遼黑兩軍防地極鞏固（南京電）

◎哈爾濱無線電報告、今日東西兩路前線仍均沉寂、滿洲里方面、日來時有赤軍飛機侵入領空窺視、二十三日有六架之多、盤旋往來至七小時之久、（瀋陽二十四日電）

◎此間防俄空軍、業已編制完備、其應用物品、定明日開始輸送、飛機分兩隊由姜王兩隊長帶領、不日出發、（瀋陽二十四日電）

俄兵槍殺華人

◎黑省主席萬福麟來電稱、本月十一日晚、[illegible]特境有赤軍三十名渡江、在何家地營子[illegible]

人民二名、十二日早三時、又有赤軍三十名到該處搶殺姚姓一名、該處人民均逃避山裏、以防赤軍再來騷殺、俄飛機時入該境探視、該處我方原無軍隊駐防、業已調兵前往防守、因交通阻礙、故來電到達較遲、（瀋陽二十四日電）

蘇俄大捕華僑 貨物查封 銀錢沒收

◎外部接駐德公使蔣作賓十七日電、報告蘇俄繼續拘捕華僑情形、其原電如下、頃接德外部照會稱、接駐俄大使電告、俄政府於本月六日及七日、開始對於華人實行逮捕、據該館隨員調查華人在莫斯科被拘者、計三百人、其中一百十六人、尚未釋放、大部分爲小店主•鞋匠•洗濯工•傭僕等、並無拘票、貨物查封、銀錢沒收、家屬待斃等語、至於各省華人、是否亦受拘禁、業經該大使館通令調查、再行詳報、十七日接該大使館來電、本月八日蘇聯政府、仍繼續拘捕華人、現已達三百二十九人之多、未查悉者、當不止此數、經大使館口頭向俄外部質問被拘人數、拘捕原因、如何處置、及是否繼續進行等語、賓已提嚴重抗議、又刻接德照會、又逮捕華民約千餘人、嗷嗷待哺、切盼速匯款接濟等語、（南京二十四日電）

哈遠東銀行接辦人 赤俄移花接木

◎哈爾濱無線電報告、哈埠遠東銀行現由德人蘇立次接辦、蘇氏爲德國實業銀行之經理、兼蘇俄遠東柏林代理人、此次來哈、係赤俄移花接木手段、實際上哈遠東銀行仍是赤俄機關、並無變更、（瀋陽二十四日電）

編遣會常會

◎編遣會二十四日開三十一次會議、決議案㈠省警察隊暫行條例暨各省保安隊編制要領、修正通過、㈡軍事參議院參議諮議暫行任用辦法、通過、㈢委錢宗澤爲中央第一編遣區遣置局長、㈣何應欽辭職慰留、（南京二十四日電）

中國提案之審查 將提出決議案承認重要

二十三日日內瓦電、關於中國所提出實行聯盟會章第十九條、即規定修改不適用條約者之議案、審查委員股將於明日第一委員會開全體會議時提出決議案、承認中國提案之重要、並聲明聯盟會任何會員可在議會議程中列入議會應否如會章第十九條中所豫期者、對於現所認爲不能適用的條約予以勸告之問題、（路透社）

廿三日日內瓦電、中國代表要求組織專門委員會、討論關於中國各不適現情條約、實行聯盟會章第十九款一節、經司法委員會所組股員會劇辯四日、猶未解決、中國方面、以爲所締各約以情勢變遷、已陳舊不合現情、若再繼續不改訂、行將危及世界和平、會章第十九款既有規定、故認爲應有提出要求權利、中代表於此舌敝唇焦、爭持甚力、反對派中、則以小協約國諸代表阻撓最甚、因會章第十九款一經實行、此諸國祗有損失而毫無所得也、（又電）股員會中對於中代表提案、最後已商得同意、惟其所議決者、僅爲一國欲於某種條約援用會章第十九款時之提議手續、作爲中國提案後之附件、故對中代表提案、實際上仍少影響、其議決之附件全文如下、「中國代表所稱、中國與他邦往日所締若干條約、現已不適中國現在情形、按照聯盟會章第十九款意旨、已成爲不適用一節、本聯盟會議會業已知悉、茲於考慮中國代表提案後、特行宣稱本議會依據會章第十九款應時考慮各員國所締條約、成爲不適用、或危及世界和平時、有無交會覆核之可能性、至會章第十九款之實行問題、經本議會愼密研究後、茲特宣稱第一、會員國家、應自行負責辦理、查照會務手續將上問題列入議會程序、第二、此項條約、既據會員國意見、成爲不適用、足以危及世界和平、本議會依據會章第十九款、必須予以考慮、究竟該約有無提交覆審核之可能性、因此議決、各會員國欲求本會予以審核時、應照通行方式、先送正式請求書、然後由議會討論決定其所請之應否允可、」（國民社）

徐永昌赴津會議

◎徐永昌二十五日赴津、參加海河會議、（北平二十四日下午七時電）

魯省府會議

◎二十四日省府例會、據濟寧慈善院主任葛雲騫呈請潘復財產悉數發還案、議決仍照前案沒收（濟南二十四日下午六時電）

于耀西送法院

◎于耀西經審委會查明附逆吞款有據、已送法院嚴懲、（濟南二十四日電）

行政院會議 議決維持北平教育費辦法

◎二十四日行政院第三十八次會議、出席王伯羣•蔣夢麟•王正廷•鹿鍾麟•薛篤弼•易培基•宋子文•孔祥熙•㈠決議呈請政府改任石鴻値爲鄭州市市長、㈡決議呈請政府任命蕭文尹爲本部院秘書、㈢決議呈請政府免去鐵道部技正謝惠源、技士陳榮桂、科長鄭道實等職、㈣決議呈請政府任命黃海和羅英俊夏全綬爲鐵道部技止、顧承曾黃振聲爲鐵道部科長、又請改任鐵道部技正蕭杞技士卓振雄爲科長、㈤決議呈請政府任命林式楨爲浙江民政廳第三科科長、蔣內華爲第四科科長、陳萬里爲第五科科長、戴時熙爲第六科科長、㈥決議呈請政府任命南汝箕金鍾麟崔具樞爲河南民政廳秘書、潘龍光爲第一科長、㈦決議呈請政府任命潘來峰爲河南省府秘書處秘書、㈧決議呈請政府任命沈貞爲安徽民政廳第四科長、㈨決議令青島上海天津漢口等處特別市政府、凡屬地方管理之港務、仍應受中央主管機關所派委員指揮監督、㈩決議關於維持北平教育經費辦法、決定如次、一、此案應遵照二中全會議決原則、設法維持北平大學經費、二、庚款尚未照二中全會決議辦法撥交清楚以前、仍暫由俄款委員會照舊案按月撥交三十萬元、三、庚款照二中議決辦法撥交清楚之後、以庚款之母金所得之盈餘撥交北平大學經費、由接管庚款之各機關比例照案繼續負擔、㈩㈠議決呈請政府成立中央墾殖委員會（南京二十四日電）

蘇省府會議

◎二十四日省府會議、㈠加委毛木君爲江蘇水公安隊艦務所長、㈡刊發省立各校及教育機關登記表、㈢照委朱叔建爲蘇州市府秘書、㈣沭陽縣長董聖瀚改代爲署、㈤刊發省會建設委員會關防、㈥函商浙省府租借西湖博覽會農業工業衛生教育四股陳列品、來鎭陳列、交教廳計劃、㈦本年勘辦秋成、由縣長籌初勘、再派員覆勘、㈧寧杭公路費六十萬、令財廳籌撥、以期速成、㈨上海遷□六萬二千六百元、列入本年度預算、公路費□□元令財廳籌撥以期速成、㈩復旦光華大夏大學呈請補助案、交教廳核議、（鎭江二十四日電）

國聯採納限制軍備案

二十四日日內瓦電、國際聯盟議會今日開會、英代表薛西爾在會演說第三委員會對軍縮籌備委員會工作之折中議案、謂英政府不欲簽字於關於私家製造軍械子彈及其他戰品之公約、（衆歡呼）薛西爾云及十三國簽定海牙公斷法規之隨意條文、謂渠望其他各國亦效英國而批准軍械公約、薛氏否認有重提受訓練後備兵爭案之意、謂渠之目的、乃在減少有械軍隊之人數、渠絕不願減小任何國之安全、惟保障安全之唯一方法、厥在和平、但軍隊若不加以減少與限制、戰品若不加以削減、則無和平之可言、（衆歡呼）渠乃以誠懇之意向全世界人民提出議案（衆大呼延長歡呼）議會於是採納第三委員會之報告、及薛西爾限制受訓練後備兵、後備兵、及戰品之議案、（路透社）

二十四日日內瓦電、薛西爾在國際聯盟議會所述及者、乃關於軍械貿易公約、而非製造軍械公約、現正在考慮中、薛氏又稱、軍械貿易公約僅一出產國簽定而批准之、其他國皆意存觀望、則屬多此一舉、故約中當加一條、聲明該公約之批准、須某某數國亦加批准、始發生效力云、（路透社）

平八校學生 繼續復大運動

◎八校學生聯合會二十四日通電全國、繼續復大增費運動、（北平電）

蘇省會建委會議

◎省會建設委員會議決㈠築省會馬路、一、車站至江邊、二、由車站至省府、直達南門磬官學校、三、由車站至各名勝、甲、甘露寺、乙、金山、丙、竹林寺、㈡鎭江城拆除西北兩部、餘保留多關門洞、㈢鎭站飛機場、在鎭江車站至高資站間或鎭城東南部擇定一處、㈣在鎭城外東南部覓地建全省公共運動場、㈤保存鐵甕城甘露寺鐘鼓樓等古蹟、並加修理、（鎭江二十四日電）

瑙威船長自述 被綁脫險情形

◎瑙威商輪船長哈蘭自匪窩逃出、據稱、匪於九月十七夜挾所擄路人自民船下、越山而行、於十八日晨三時左右抵山側一屋、一小時後、軍隊追踪而至、匪復挾彼等登山而逃、渠以力乏與一匪行稍後、該匪恐爲兵擊、以巨石擲之、渠昏而復甦、乃於晝間徜徉回至屋、遇兵隊救之至板浦縣公署、同擄之大副想仍在匪手云、（板浦二十三日路透電）

毛部又竄上杭

◎漳訊、毛澤東部傅柏翠竄陷上都後、二十一日繼陷上杭、盧新銘西退武平（廈門二十四日下午七時電）

◎朱毛竄上杭、盧新銘電省告急、（福州二十四日電）

陳維遠回粵

◎陳維遠旅奉調回粵、陳已於二十一日乘飛機回粵、（福州二十四日下午六時電）

◎福州二十三日電、陳維遠因粵方電召、二十一日乘飛機返粵、所部亦將撤回、省當局恐閩西左翼空虛電中央催劉師桂旅速來接防、（南京二十四日中央社電）

佐分利後日啟程來華

二十四日東京電、新任駐華日使佐分利、豫定於二十七日午後九時離東京西下、十月二日乘由神戶出口之上海丸赴中國、經由上海南京赴任、（聯合社）

駐波日使赴任

二十四日東京電、第一任駐波斯日本公使笠間秋、於本日上午十時由東京啟程赴任（聯合社）

駐萊因英軍大雨中回國

二十三日德國維斯巴登電、英國駐萊因軍隊今日有一部分在柯尼斯坦登車回國、時値大雨、而觀者仍甚多、凡通至車站之各街道皆甚擁擠、平民數千、在雨傘下對英兵歡呼、英兵唱歌答之、（路透社）

英德協會現已成立

二十四日柏林電、發起已久之英德協會、現已切實成立、英人方面主席爲李定爵士、德人方面主席爲前總理寇諾、此會目的在增進英德間友誼及兩國人民間之更密切了解、雙方皆已成立有代表性質之委員會、各政黨皆有黨員加入、（路透社）

古城返照記（三一七）（老漢）

時報版權 不准轉載

老章細看了看、茶壺茶碗果然像比桌上的乾淨些、再看茶的顏色紅馥馥的雖非上品、也比較濃些、就喝了一碗○他用一塊手巾擦得乾淨、又斟了一碗、送給老黃、老黃也喝了○陸賈也喝了一碗○他問：還喝不喝？陸賈一搖頭、取了三枚銅子與他、他嫌少、含笑道：您多勞駕罷、又低聲道：您這茶葉是地道紅茶、水是開水呀○陸賈道：不必多說、我明白就是、於是又添了他兩枚、他才道謝向別座去了○老章依然莫名其妙○陸賈道：這個賣特別茶的、也是一種生財有大道、他知道座上的茶有些靠不住、所以另外自備一壺比較壯觀的茶、沿座巡行叫賣○從前是有定價的、每碗一個銅子、現在戲價茶資都漲了、所以他這特別茶也水漲船高、差不多要兩個多銅元一碗○老章道：這茶有甚麼特別呢○陸賈：你沒聽他說嗎、水是開水茶是紅茶、吃了准保轉老還童、延年益壽、不殊牛殖之鹽、勝過自來之血○老章道：如此說來、桌上的茶、一定不是用開水泡的了、我已經喝過兩碗、如若鬧起肚子來如何、是了、非同園子裏辦交涉不可○陸賈道：這也未必盡然、他不過甚言之而已、不如此說怎麼顯得出他這「特別茶」的需要呢、你要曉就有些難保了○然而老章終竟犯了疑心、不敢再去請教園子裏的茶、只想把買來的水菓作解渴之用○此時台上的老道與女妖鬧了半天一頭的戀愛、不得成功、反被妖怪一場暴打、打得狼狽不堪、這才自己知道法術不行、去找師父○第二場他師父上場、原來是呂洞賓、唱了一段二黃、于老道上來訴苦求救、呂老道就寫一張東西、叫値日功曹送往南天門○南天門是布做的、上面畫著一個小城門洞、在一張桌子上架著、畫著兩扇紅門、一開一掩、門上還有獸環兒○開的那一扇、只是半開的樣兒、門隙處畫著一疊一疊的雲彩、像是往門外頭湧著、雖然畫工不甚細緻、倒也有些神氣○只見那値日功曹用馬鞭子向門上敲了三下、跟著鑼鼓一響、這形勢是南天門裏要出個神仙、倒要看看這畫的門裏怎樣鑽出人來、只見好大塊頭的一個花臉全身套靠、先把腦袋從右邊那扇門後頭一攻、那兩扇門便整個打了一個轉身、方向一轉、兩邊各露出一個大洞、花臉便從右邊洞裏鑽出、站在桌面上了○原來這畫的門中間有根軸子、可以旋轉、所以有此妙用、如同外國商店、洋式樓房的「磨旋門」一般○可惜門小人大、先鑽出頭袋後出身子、最後邁出雙腿、幾乎把這座南天門擠破、這花臉就是關二爺駕下的周倉、只見他掙扎出來之後、依然好整以暇、且不去功曹手裏接那法旨、自在那半張桌上演起獨舞的姿勢來、左邊一個鷂子翻身、右邊一個鯉魚打挺、最後一個風翻荷葉梗、背著身子仰著頭袋身子向後灣成七十度的弧形、忽然口裏冒出火來、一絲絲金光火線、像正月十五放的「滴滴金」一樣、

楊樹莊返福州

◎楊樹莊昨由馬江來省、暫不晉京、（福州二十四日下午六時電）

魯省解決劉旅

◎陳調元電何成濬、駐德州附近任應岐部劉振東旅叛變、經石友三軍擊退、分竄魯西、旅長劉振東在省被捕、日內即可肅清（北平二十四日下午七時電）

北平公債市況

◎九六開盤二扣、收盤一九八七五、賸餘四扣、成交一百四十萬、（北平二十四日下午八時電）

第六師移防安慶 第六路總指揮部結束

安慶通信、第六路總指揮部移省後、近因實施編遣在即、奉令結束、日昨此間接四十五師師長鮑剛、在蕪所發之馬（二十一）日通電、聲明嗣後關於四十五師各部隊、悉聽中央命令直接指揮、於是六路總部、趕即準備結束、原駐皖垣之四十五師部隊、於昨（二十一）夜調駐距城二十里之集賢關一帶、殆因第六師師部隊、奉令移駐安慶大通一帶、預爲讓防、迨今日（二十三）上午七八時許、第六師十七旅三十一三十二兩四團、分乘輪船數艘、陸續抵皖、該師師長方策、亦乘輪蒞皖、前往歡迎者頗衆、省城總商會、當即貼出歡迎方氏之標語、各街衢商號、亦懸旗歡迎、旋方氏登岸入城、與省府各委員磋商一切、刻該師司令部（設於舊將軍公所）因該部初至防之際、特貼出佈告、而省政府方面、誠恐他此軍隊調防之際、有人乘間造謠、亦趕即頒發佈告、俾衆週知、茲將兩佈告原文分錄於下、

▲六師師部佈告 本師奉令移駐安慶大通一帶、現已陸續到達、查軍隊調防、本爲常事、凡我民衆、幸各安居樂業、切勿自相驚疑、對於原駐友軍、一本親愛精誠、恪守紀律、共維地方治安、以副中央期望、對於地方行政系統分明、責有專司、本師長絕不干預、特此佈告、俾衆咸知、

▲省政府之佈告 爲佈告事、此次第六師方師長、奉將總司令命令、率部來皖駐防、尅日到達、所部隊伍 紀律嚴明、早爲地方人士所共悉、仰各界民衆、各安生業、勿得自相驚擾、切切此佈、

◎◎◎◎

徐源泉日內返防 徐隨員談豫南及漢口情形

四十八師長徐源泉來京謁蔣、中央社記者昨晨往訪徐氏、適値公出、由徐氏隨員孫君代見、據云、該軍上月由鄂境調駐豫南信陽駐馬店一帶、初到該地、時有匪患、現經該軍剿辦、地方已極安謐、韓復榘軍隊現調往皖北、豫南一帶防務、均由該軍負責、徐源泉此次係奉蔣總司令兩電命入京陳述防務、經過漢口地方、極爲安謐、張發奎免職事、余等不得其詳、惟張部下均服從中央、故已無問題、漢口前數日雖略有謠言、但均係商界所捏造、現謠言已息、安靜如恒、徐師長來京除陳報防務外、無他任務、故至多三四日即返原防云、（中央社）

中國國民黨政綱

改良農村組織增進農人生活（對內政策第十條）

制定勞工法改良勞動者之生活狀況保障勞工團體並扶助其發展（對內政策第十一條）

厲行教育普及以全力發展兒童本位教育之整理學制系統增高教育經費並保障其獨立（對內政策第十二條）

一切不平等條約如外人租借地領事裁判權外人管理關稅權以及外人在中國境內行使一切政治的權力足以侵害中國主權者皆當取消重訂雙方平等互尊主權之條約（對內政策第一條）

關於中央及地方之權限採均權主義（對內政策第一條）

中國國民黨上海特別市黨部宣傳部

扣車運煤 不繳運費

道淸路局昨將本月份二十日以前、各軍扣車運煤欠繳運費數目、電呈鐵道部、內第三路軍總部及該軍第一第二十師第十一路軍總部及該軍第二十師、由本月九日起、截至二十日止、曾先後扣車運煤、達一萬二千餘噸、欠繳運費一萬五千餘元、起訖站點不一、皆屬無照起運者云、

又訊鐵道部近疊據平漢•隴海•道清•各路電報、第三路軍韓復榘部疊次裝運煤斤各物、既不遵章納照、又不繳納運費、兩月來違章迫運扣車等事凡五六起、雖經該部咨議總司令部嚴令制止、仍復如故、本月三日、道清路局因阻止該軍違章運煤、竟被該軍副官長汪明元帶同手鎗隊到該局、將局長史譯宣扣留數小時、旋復將空車二列運煤開去、鐵道部孫部長以事權不能統一、何能發展鐵道計劃、對此非常注意、昨再咨請國軍編遣委員會嚴令制止云、（中央社）

立法院會議

立法院二十四日上午八時續開第五十次會議、主席胡漢民、㈠本院商法起草委員會報告、擬具票據法草案、請提會公決案、（議決）二讀修正通過、㈡中央政治會議一九二次會議決議交立法院擬具主計總監部具體方案、呈候核奪、呈准錄案併檢同原提案交本院會照草擬案、（議決）交財政委員會擬具草案、㈢審議工會法草案、（議決）留交下次會議討論、㈣本院法制委員會會同軍事委員會報告審查首都公安局組織條例草案及改組計劃案、（議決）俟中央政治會議決定首都公安局隸屬系統後再行討論、

魯滌平到南昌 先行視事計劃剿匪

南昌通信、贛省政府改組後、魯滌平雖被任爲主席、但仍遊憩廬山、以俟各新省委之到齊、再行偕同就職、前日先派秘書長楊綿仲晉省、接管省府秘書處印信文卷、楊接管後、即有篠（十七）電致魯氏及各新省委、謂江西省政府委員會自九月九日以後、停止辦公、現在積案甚多、必須經過會議、始能辦理、各界敦促新委就職、敦請鈞座尅日同蒞贛垣、就職視事云、魯接電即於十八日下山、十九日晨六時抵省、其來未先電告、故各界均不知、到省後、下榻於德外北壇前朱主席公館內、各界往謁者頗多、魯談話謂本擬俟各新省委到齊之後、相偕來省就職、但以各方敦促、且中央對湘鄂贛閩四省剿匪條例、已經頒發、本省刻下應積極從事剿匪、故定今晚七時、召集駐贛各師長及參謀長與省府秘書長等來寓會議、確定勦匪計畫 及開始會勦日期、至於本省剿匪區域、業經中央規定、第一區由譚道源師負責、第二區由張輝瓚師負責、此外贛湘贛閩毗連各縣、則劃爲兩個特別區、由三省剿匪總指揮金漢鼎負責云云、魯即電呈中央、報告本省匪共猖獗、政務不能停止、故擬先行視事、並諭由秘書處電知各級政務機關人員一律照常供職、茲錄其呈中央

電如下、承命主持贛政、前以新任各委、尚未蒞

㈤盧新銘旅一萬元、㈥劉和鼎師劉共臨時費六萬

謂各處編遣區、成立較

禮、啓用關防、並電呈

省政府謁主席陳調元、

部、開茶話會、四時遊

冷順祥遺焚斃、聞者惜之、

縣府各科人員 新縣長張景煦、自十七日

電如下、承命主持贛政、前以新任各委、尙未蒞省、勗經各界敦促、未便急於視事、玆據江西省政府秘書處電稱、日來各縣、呈報匪警立求勦辦、且日常政務積壓甚多、務懇速蒞省垣、主持大計等語、查贛省匪共猖獗、實異尋常、當此剿匪計劃、尅期完成、更未便久使稽延、益增咎戾、擬懇准照簡任人員來京接受任命規則第八第九兩條、准予先行赴任、並准照省政府組織法第八條之規定、執行省政府主席職權、一俟新任各省委同蒞贛垣、補行宣誓就職、是否有當、敬候電令祇遵、職魯滌平叩效、(十九)

楊樹莊赴漳之經過

福州通信、楊樹莊此次由省赴廈、十六日晨抵廈、留一天、與林國賡司令晤見兩次、十七日仍坐普安艦前往漳州、與林知淵劉和鼎張貞開會議、商剿共機宜、省指委會於楊抵漳後即電楊、以汀龍各屬、赤禍橫流、待援情切、懇嚴令各軍協力猛進、限期肅清云云、剿共軍隊、現以劉和鼎一師任前線、已由漳平向龍岩進展、共黨有由龍岩竄武平訊、武平原有省防軍第二旅盧新銘部隊駐防、近盧有電報告省府、共黨自竄回龍岩後、復向汀屬回竄、並有再入上杭消息、除督同黃羅兩團扼要防守外、請即迅令各軍到地會同剿辦、以免上杭重罹匪禍云、

閩省財政秋節渡過
鄭寶菁電促李承翼來閩接任

福州通信、閩省財政、在徐梓高漢鏊任財廳長及特派員之時、已陷於不可收拾地位、及中央改任李承翼兼任財廳長及特派員、並令省政府委員鄭寶菁於李未到任以前暫行代理、鄭於上月十七日就代之後、瞬屆一個月、此一月內共發出軍政各費一百七十萬元、社會所目爲難關之廢歷秋節、亦已穩渡、不可謂非難能矣、玆將一月來廳署所發出黨政各費數目照錄、㈠張貞師軍餉及臨時費三十萬零七千元、㈡盧興邦師十四萬元、㈢海軍軍費及行政費四十五萬元、㈣蕭叔宣團六萬元、㈤盧新銘旅一萬元、㈥劉和鼎師剿共臨時費六萬元、㈦楊主席臨時費一萬五千元、㈧省會政費黨費及治安費舊欠二十五萬元、㈨節關發給省會各機關一個月經費三十萬元、㈩其他零碎各項陸續約發十萬元、鄭寶菁於過節後、十八日携眷赴鼓山小憩、並擬向財政部辭代理職務、催李承翼速來接任、李承翼大約在京與財政部所召集之各省財政廳長會議後、即可來閩、同時並計劃開募債券云、

暹羅參謀總長
抵日參觀

二十四日東京電、暹羅國參謀總長陸軍中將亞倫郭、携隨員二人、昨日到神戶、住東方飯店少憩後、遊覽六甲山、二十四日晚抵東京、下榻帝國飯店、將參觀陸軍特別大演操、及視察一般軍事狀態、(聯合社)

立陶宛新內閣

二十四日柯夫諾電、立陶宛總理代爾特瑪拉斯、握迪克推多權有年、近忽辭職、現由杜白里斯博士組閣、自兼外長、衆料立陶宛與波蘭之邦交今後可望進步、(路透社)

俄代表已至倫敦
與英外部一度接洽
表示談判前途樂觀

二十四日倫敦電、蘇俄專使杜夫加萊夫斯基今日抵此、幾未爲人所見、旋即至外交部、旣出、乃發表宣言、謂渠深喜英俄間之誤會顯已銷除、蘇俄之觀察點已爲英國明瞭、緣是敢信渠與英外交大臣漢德森之談話必能從速圓滿告成、此項談話、全關談判手續之禮式、俟英俄恢復平日之外交關係、談判即將舉行云云、(路透社)

二十四日倫敦電、據今日午後公報稱、漢德森與杜夫加萊夫斯基之談話歷兩小時之久、乃考慮兩國談判應取之手續、杜氏曾語路透代表、謂渠望數日之內雙方可商妥一切云、(路透社)

粵編遣辦事處
通告成立

粵省編遣事宜、中央已委陳濟棠爲中央區第一分區編遣主任、執行一切、此項委令、十九日接到、陳濟棠即發出通告、成立分區辦事處、並依照中央頒佈之分區辦事處組織條例組織、各科股員、即以從前編遣特派員辦事處舊事人員充任、特派員辦事處人員向由總指揮職員兼充、今亦以總部各處長員兼充之、故擬分區辦事處職員辦公廳、祇設秘書一、副官二、書記一、司書二、另設總務•軍務•遣置•三科、總務科之下、有文書•人事•會計•庶務等四股、軍務科之下、有編練•綏靖•衛生•兵器•執法等五股、遣置科之下、有安置•分遣•兩股、總計各科股長員共有九十二人、較諸第八路總指揮部辦事人員少去大半、現陳濟棠對於各科股長之人選、已經選定、三兩日後即可以發表矣、

湘編遣委員
定期就職
預備會議決案

長沙通訊、國軍編遣會第三編遣區委員並主任委員何鍵、已經中央明令委任外、其餘應由國軍編委會委派二人、由主任委員薦任三人、由中央黨部特派一人、現在應由何鍵薦任者、已保薦四路總指揮部參謀長郭持平、第七師參謀長劉膺古、前任湘軍旅長謝煜震、經奉國軍編委會核准、轉呈國府任命、應由中央黨部委派者、已派定新任湖南省黨務指委鄧悌、並主任共有五人、已超過全體三分二人數、何主任以現值點驗進行之際、亟應成立編委會、籌商辦理、因於十九日召開第一次預備會議、何鄧郭劉謝各委員均出席、編遣區辦事處三科長、一秘書、及經理分處長皆參加、主席何鍵報告略謂各處編遣區、成立較早、湖北在五六月間編遣特派員時期、即已開會辦公、成績甚好、吾湘因討逆戰事、及他種情形、故進行甚爲遲滯、直至九月一日、始將辦事處組成、即將前特派員公署人員、及總指揮部、員兼充或調用、至委員因人數不足、致未開會、玆中央鄧委員已到、並劉郭謝各委員、已足過半法定人數、可以開會、且査辦事處條例第六條規定、對內對外之命令及公文、須全體委員署名、是以後應請各委員共同辦公云云、後議決、㈠審查國軍編遣委員會直轄第三編遣分區辦事處委員會議規則、修正通過、㈡本會各委員、定二十三日上午十時舉行就職典禮、啓用關防、並電呈中央派員監誓、㈢常會日期、每星期四上午九時至十一時止、開常會一次、㈣提案手續、由提案人將提案理由書於每星期二交委員會秘書室、彙列議事日程、此外又議決臨時動議數項、㈠被遣士兵、每名製發藍色衣服一套、已由中央編委會經理部、匯來申鈔四萬元、由經理分處招標定製、㈡湖南現有各部隊薪餉、向係每月七折發給、近奉中央令發八折、究應如何發給、議決、在編遣未完以前、暫仍以七成發給、將詳情呈報中央、㈢秋節所借債款、銀行十萬元、商會二十萬元、均須最近期間償還、否則息金太多、由本處電呈中央、設法償還、

日朝野兩黨之選舉戰
均準備用全力

二十四日東京電、朝野兩黨、均竭九牛二虎之力、以臨下屆議會解散後之總選舉戰、期獲最后之勝利、照今日之狀勢觀之現政府方面、似有幾分勝算、惟自從來選舉戰之戰績觀之、政友會超越輿論之潛勢力、殊未可侮、政府方面、雖歷舉前內閣之秕政、樂觀總選舉之結果、但對於如何制勝、非常焦慮、乃爲不可掩之事實、政府方面、第一使命之金解禁、究能照豫定行之無阻乎、政友會內部、對總裁更迭問題之結果、果能始終一致乎、此二者於總選舉之結果、有直接之影響、極爲各方面所注目、即兩黨之幹部對此亦與以深甚之考慮、現綜合兩黨之計畫及各方面之觀察、可得朝野兩黨之眞意如下、民政黨方面、以爲我黨旣揭櫫金解禁之標語、爲日本財界起死回生之特効藥、則解禁前後之處理、應由我黨內閣之手行之、以全解禁有終之美、財界之整理、尙未就緒、若遽將政權讓諸政友會、恐再有擾亂財界之虞、故此一戰、非勝不可、政友會方面以爲在議會本佔絕對多數、乃竟被推倒、實我黨顏面攸關、若總選舉再行失敗、則我黨已失信於國內、結果必致黨內結合渙散、而呈分裂之狀、故此一戰、在政友會實爲死生關頭、無論如何非戰勝以擊政友會之信於國內不可」、觀此可知朝野兩黨必互列背水之陣、以決一雌雄、主爲明顯、競爭之烈、恐爲最近選舉史上所未曾有、此外尙有應注意者、即無產各派、此次亦竭必死之力、以期獲得二十五名之議員、取得交涉團體之資格、而其策戰之妙、又爲旣成政黨所想像不到者、故在無產議員立候補較多之地、政民兩黨、均難免相當之苦戰云(電通社)

黃河鄆城南堤決口

濟南通訊、黃河上游劉家莊決口後、水溜灌入鄆城縣境、幸有鄆城南堤爲之保障、該縣未即變爲澤國、刻該堤於日前潰決、水溜由趙家堌灌入東平之西南鄉、該縣縣長督促各村民夫萬餘人、一面築堌防禦、一面將水溜導入運河、再由運河洩入黃河、以免泛濫云、

日議員團到濟
省府設宴招待

濟南通訊、日本衆議院議員參觀團、於二十日由青島抵濟南、省府及日本領事館、均派代表到站歡迎、來者計爲中谷貞賴•高橋元四郎•沼田嘉一郎•伊藤仁太郎•川崎安之助•佐藤啓•吉津度•熊谷巖•田崎信藏•陸山貞吉•中井一夫•中御門經民•外岡克巳•野田賢次等十四人、聞此次來華、以視察中國改革後之新建設、及各地情形爲任務、到濟後先赴日領館、由駐濟領事介紹到省政府謁主席陳調元、二十一日上午、分別參觀日人在濟所設之日本小學、濟南醫院、居留民團、十一時游趵突泉、十二時省主席陳調元及省府各委員、在珍珠泉設筵招待、並邀日領事西田畊一、及日僑居留民會行政委員長高岡作陪、主席陳調元、委員阮肇昌•崔士傑•孔繁霨•朱熙•陳鸞書•于恩波•何思源等均列席、并邀交涉署科長徐昌道•王一洲•蔣毅生•總指揮參謀長趙經世、參謀處長徐朝桐、副官長白主璋、參議郭葆東、高等法院院長易恩侯、公安局長李鈞、省府庶務處長黃耀祖等作陪、至二時許席散、各議員赴居留民團庚申俱樂部、開茶話會、四時遊大明湖、晚七時乘平浦快車赴天津、

中小學課程標準
交各校試驗

(中央社)教育部中小學課程標準起草委員會、月前已將初級中學小學幼稚園課程標準起草完竣、並由教部印行、供全國試驗之用、此項課程標準、暫定一年爲試驗期間、一年之後、再據試驗之結果、加以修正、方爲定案、該委員會並特約定南京江蘇上海浙江廣州廈門北平遼寧成都武昌湖南各地師範學校、及鄉村師範附屬小學、實驗小學、私立著名小學等負責試驗、昨日已將約函發出、

○○○○

印度禁止早婚
立法會通過議案

二十三日西謨拉電、印度立法會今日以六七票對一四票通過禁止幼婚案、規定凡爲十四歲以下女子與十八歲以下男子執行婚禮者、受一年監禁處分、(路透社)

西比利亞火車出軌

二十四日莫斯科電、由莫斯科駛出之西比利亞火車在俄國東北距維亞特加五十哩處脫軌、死四十五人、傷三十六人、查維亞特加距莫斯科六百五十三哩、(路透社)

英船失慎
船員救起

二十三日西澳洲裴資電、此間接到英船錫登霍號(六〇五五噸)無線電稱、該船由英赴澳、刻在印度洋中距此二千哩處失慎、船員已入救生艇、(路透社)

二十四日裴資電、錫登霍號之船員、已由安齊亞號救起、安齊亞號在三百九十哩外接無線電求救信號馳至救之、(路透社)

松江

縣行政會議第二日

松江縣行政會議、二十四日爲開會之第二日、上午出席二十三人、下午二十五人、仍由金縣長主席、議案摘錄如下、㈠明晰劃分各區經界案、議決原案通過、㈠各區應設公共娛樂場所以養成高尙娛樂案、議決照原案通過、由各區自行酌量辦理、㈠松江電話局應歸建設局接辦案、議決按近頒廳令無接收之可能、應由建設局督促改良、㈠令飭各鄉村開浚河道案、議決歸各區自行核辦、㈠松江全縣稻田、應在冬季一律播種春熟、以求增進農業生產而裕民生案、議決交縣政府核辦、照案通過、㈠全縣教育經費應儘量發展小學教育及民衆教育案、議決交教育局籌劃辦理、㈠各區應設立完全小學案議決交教育局酌量辦理、㈠取締沿街坑廁及露天設攤案、議決交公安局轉飭各分局各分駐所會同各區公所嚴厲切實執行、㈠嚴禁煙賭娼爲地方興利案、㈠各區煙燈林立應由區公所督促公安局限期搜捕淨盡案、㈠嚴厲肅清煙賭案、議決三案合併討論、決議由縣政府令飭公安局轉飭各分局各分駐所會同各區公所嚴厲辦理、㈠舉辦經懺捐補助地方建設費案、議決交縣政府呈省核准辦理、㈠減低農民銀行貸款利率改月利爲八釐、以利貧民、並限制合作社月利不得過一分案、議決照修正案通過、㈠各圖原有圖董地保耆甲等應否一律取銷、以符現行法令案、議決圖董耆甲一律取銷、地保候閭鄰長組織完全、再行取銷、

浦南獲解盜匪

浦南砂九圖徐仲賢家、被盜行刦、經水警第一隊緝獲是案正盜陸阿掌一名、於二十四日解縣府、該盜供認夥刦、謂上道者十三人、均有武器、惟得贓甚微、約僅三十餘元、官判押候復訊定讞、

常州

埠頭鎭大火

旌孝鄉埠頭鎭前晚大火、焚斃人命、起火原因、商店秋季減價、夜間燃汽油燈、念二日晚協大衣莊之燈因汽不足、學徒冷順祥注火酒於紗罩上、燃火引渡、打汽用力過猛、火遂爆發、即燒至學徒身上及室內樓板、加以近兩月來、雨水稀少、河道乾枯、灌救內之不便、當時風勢又大、不一刻、對門義泰醬園、間壁方祥泰、乾豐泰京貨店、義和衣莊、義大染坊、義成南貨店、張聚賢飯店均已波及、直至夜九時火勢始熄、此次焚去房屋六十餘間、損失約在五十萬元、學徒冷順祥遺焚斃、聞者惜之、

妬姦殺人案上訴仍判死刑

本邑大北門外商團游巡隊十胡懷之、於本年夏歷正月間、因與馬明生妬姦、在虹橋頭將馬殺斃、後經獲案、並將馬明生姘婦于周氏一併傳案訊明、判處胡懷芝之殺人致死一罪、處死刑、于周氏有帮助殺人行爲、處徒刑十二年、後胡向高等法院提出上訴、二十二日經高等刑事第一庭庭長林大文、提庭宣判、胡懷之殺斃馬明生一罪、仍處死刑、于周氏訊無帮助殺人行爲、宣告無罪、

揚州

商會集議兩案

江都縣商會廿三日上午十時開會、討論加徵房捐二成案、經縣令公安局派員郭佩卿到會列席、議決由房捐主任高甸承會同郭委員妥議呈復、礙難認加、又討論印花稅局函請認銷印花一千元、議決由各業攤認、但須函請該局停止沿街兜售、

清江

導淮測量隊成立

導淮工務處、分往各段勘察、大致告竣、李處長因此後應繼以測繪工作、特有測量隊之組織、廿日成立第一隊、前往西南各處測驗、第二第三各隊、正在組織中、亦將次第告成、分往東北各段測量、廿一日李奉京電、出席委員會議、並將此後計劃、攜帶赴京以備提出討論

各界反俄大會

清江各界反俄大會、廿二日上午九時、在淸江城內城南公園舉行、到五千餘人、閉會後出發遊行、沿途高呼口號、宣傳講演、民氣甚形激昂、

杭州

建設宣傳第二日

二十三日爲浙江建設宣傳第二日、午後在西湖博覽會禮堂舉行農礦演講及遊藝、到者約五千人、農礦專家譚熙鴻周君謀許叔璣黄希鄒樹文將鐸第先後演講、並以國樂魔術助餘興、建設界同人表演血花新劇、會場門首分贈農礦宣傳印刷品多種、灌輸農礦知識、

八月份人口調查

杭州市年來人口及戶數、較諸往年增加殊速、玆據八月份調査、計全市戶口確數爲九萬一千九百五十一戶、男二十八萬三千五百五十二口、女十八萬六千另二十四口、全市出生數五百九十四口死亡數四百八十口、較諸七月份增四百五十二戶、男增一千三百二十一口、女增一千六百八十四口生死率則相差有限

紹興

派募編遣庫券

紹興應募編遣庫券、昨財政廳已有訓令致縣政府財務局、計共派額爲十五萬元、並限於本月底全數募齊報解云、

上虞

盜犯三名各判徒刑

刦盜俞蘭生、徐阿臣、吳志高三人、月初被駐蒿保安隊獲解縣府候判、廿一日下午復經承審員提訊定讞、吳志高帮助擄人勒贖之所爲、判處有期徒刑四年、褫奪公權四年、俞蘭生、除阿臣係再犯、俞判有期徒刑十年、褫奪公權八年、徐判有期徒刑九年零六月、褫奪公權八年、未判前羈押日數、准以二日折抵一日、

重建曹孝女廟

落成曹娥曹孝女廟、自七月廿二日被燬後、該住持眞忠爲恢復古廟起見、四出募捐、近因募有成數、鳩工重建正殿三間、現已落成、雇班演劇、至曹娥及朱諸二娥三神像、正在提塑中、惟所有古蹟、悉燬於火、僅黃絹幼婦碑、如魯殿靈光、巍然獨存、

縣府各科人員

新縣長張景煦、自十七日蒞虞後、各科人員、亦陸續到齊、現已分別委任、玆將聯任及更委之各科職員姓名錄下、秘書兼總務科長蕭孟白、民治科長楊立三、科員孔照謙、建設科長姚贊唐、科員何業濟、財政科長錢味泉、科員蕭叔西、土地陳報處主任沈咸恒、事務員何祥熊、會計主任暫兼收發主任桂彥典、助理收發沈崇發、管卷員顧樂謙、庶務主任尹敬、庶務員桂建華、行政書記車履信袁錦佩徐炯、雜稅事務員柴芸、稅契事務員陳九洲、

高郵

兩肉票出險

臨澤鎭中一團保董馬慶餘之子、及二里橋陳鶴齡之子、均於日前被匪綁去、刻經駐防該地之軍警痛勦後、匪即逃走、高陳二肉票、已安然出險、

句容

全縣代表大會開幕

句容縣第二次全縣代表大會日期、省組織部規定於二十日、惟以該縣執委會奉令較遲、不及準期舉行、曾急電請准予延期、而省方特派指導員楊放已於十九日蒞句、因未奉省令、未便擅予更動日期、於是該會星夜專差通知各代表、乃得於二十一日上午九時舉行大會開幕典禮、是日出席代表、爲執監委員及各機關各團體各學校代表約共百餘人、行禮如儀、首由臨時主席胡德潤致開會詞、省黨部特派指導員致訓詞、繼有縣長公安局長及代表等相繼演說、並組織大會主席團、推定黃香山胡德潤郭常熙担任、

平湖

分家產父子爭訟

本城小街新實盛米行主計振祥、生有五男兩女、家財約有十餘萬元、前分產時以七股分派、兩女合分一股、餘爲贍老與五子各分一股、每股作洋一萬元、據聞未分財產、暗中存放尙多、咸用他人之名、前被長子計恭東各處調査、約有數萬元、遂致釀成家庭糾紛、恭東曾以錫燭瑩、欲尋父弟爲難、昨經解縣開庭、訊得實因爭產、與尋常忤逆有殊、飭恭東當庭服禮、暫行交保釋回、准定期傳審、

强姦案提起上訴

李墩村馬照福於本年間、屢次强姦同村寡婦顧金氏、拘訊屬實、經縣府判處徒刑二年六月馬照福不服判決、向杭州高等法院提起上訴、票傳被上訴人顧金氏、定十月五日集訊、

蕪湖

新三旅調防蕪湖

新編第三旅韓德勤部、近由鎭江奉令調駐蕪湖、該旅何昆雄、張忠頫之五六兩團、業已開抵當塗采石一帶、該旅現派參謀主任喩銘勳來蕪、與一三五旅長王古林接洽、聞王旅近有調防之訊、

王中孚升任旅長

四十五師一三五旅二六九團團長王中孚、奉令升任該師一百三十四旅旅長二十三日由蕪乘輪赴省就職、遞遺團長一職、由該團第二營營長趙品幹代理、趙亦已接事、

蕪屬農民請賑

蕪屬善瑞圩農民陳炳炎等前以該圩水災甚重、雖經全縣紳士請求、在馬田積谷項下、撥款一千五百元散賑、但此款迄今尙未領到、二十三日特再聯名呈請縣府准予援案撥洽、以資救濟、

農家盜刦傷人

蕪屬易俗鋪農民李加成家、二十二日夜晚突來盜匪六人、持械闖入、刦去銀洋七十餘元、并將李母擊傷、迨鄰村聞警鳴鑼來援、匪已攜贓逃逸、

十八年九月廿五日 第八百零二期

時報 Eastern Times 新光

鐵嶺日軍捕押我保安隊 搶去大宗軍械
賀耀祖劉郁芬熊斌劉驥于右任昨午抵京
蔣作賓將偕王寵惠赴柏林 接洽中俄交涉
毛[illegible]上杭 粵省召陳維遠回粵
浦東出綁案 追救周盤山 鄉勇受傷

上海醫師公會秋季大會攝影 王開照相樓

The Autumn Meeting of Doctors Association, Shanghai.

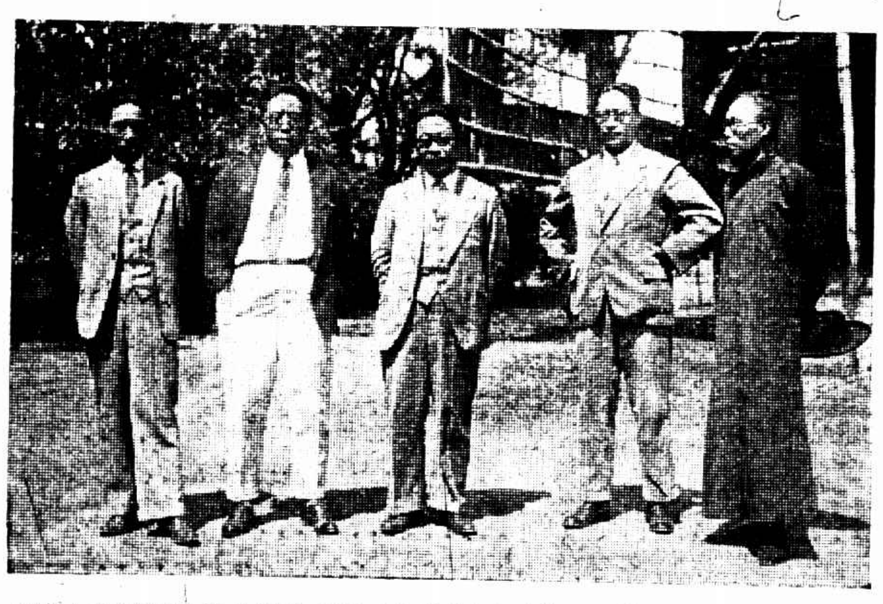

出席太平洋汎外科會議代表衛生部防疫司長蔡鴻已於前日回國 「自左至右」衛生部總務司長楊天受常任次長劉瑞恒蔡鴻醫政司長嚴智鍾統計司長金誦盤 丁寶銓

Mr. Tsai Feng, Chinese delegate attended the Pan Pacific Surgeon Conference has returned.

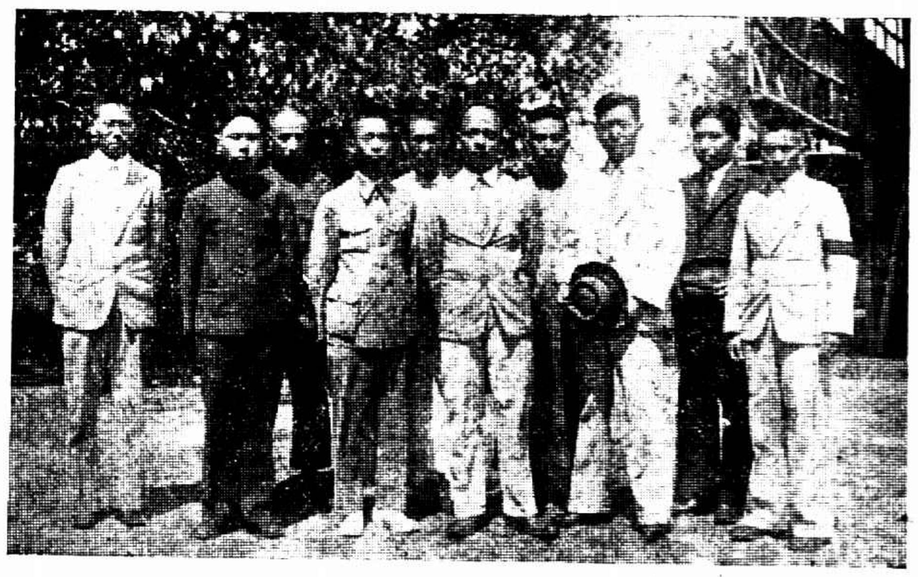

浙江衛生行政人員養成所派赴北平中央防疫處等機關實習之學生 丁寶銓

Students who were sent by the Chekiang Public Health Training School to those istitutions under the Central Quarantine Office, Peiping, on probation.

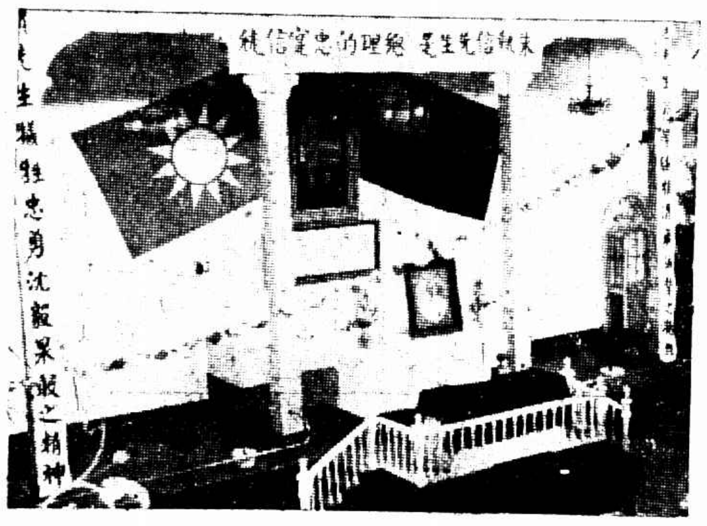

中央黨部紀念朱執信會場之佈置 丁寶銓

Mr. Chu Tse-sing's memorial service held by the Central Kuomintang Party.

有利汽車公司
浙江路小花園對面
乘坐舒齊、價目便宜
電話一四一九〇號
日夜出租 新式快車

新編第七旅營長庾翔雲勦滅潘開渠陣亡 南通各界開會追悼 施酸梅

Another memorial service held by different bodies of Nantung in memory of Mr. Yu Hsing-yun, head of certain regiment of the 7th brigade.

九華綢緞商店

定織的……一九二九年秋令新花色現已運到！

二樓特闢**大廉價部**
❖貨品式式好❖售價樣樣廉❖
每尺自二·三角起至九角半止。

縐紗線春……打破沽兩制度
每尺自六角半起·七角半·八角半·至九角半止
縐紗線春爲天然絲所造品質耐用最合秋令製衣之用向以沽兩袍料要合十七、八、元致未能與嗶嘰競爭今本店首先改爲沽尺純爲推銷國產起見故將著名市貨歸廉價部發售光顧還祈從速

·花樣顏色·新穎超羣·品質高尚·售價低廉·

店址南京路望平街對

山東沿海漁航局被漁戶搗毀局中受傷人員攝影 徐匯濬

①辦事員馬肇 ②巡查員商玉林 ③巡士劉登元

Wounded staff during the incident of the smashing of Bureau of Fishing Due by the fishers, Shangtung.

醫師藥師部證 一百餘人…由衛生局代發

自衛生部頒定醫師藥師及助產士暫行條例後、本埠醫師藥師及助產士均紛紛向市衛生局報告、請領部證、業經衛生局陸續轉送衛生部請領在案、除尚在審查中者外、茲悉已由衛生部核准頒發該項證書到局者已不少、聞衛生局方面業已通知本人陸續到局具領、茲錄其已經核准頒發部證到局之醫師藥師及助產士名單如下、

准發醫師證書者一百十一人

高光述・毛起鵬・程熙・盧賓法・陳澄・王雅三・鈢鑑昌・張賓時・卞同仁・陳蓉芳・羅世雄・顧蓀・沈謙・陳鴻達・曾照・龐鼎銘・林森・朱保良・吳康和・汪賓鉉・蔣保康・崔文瀾・朱宜振・吳其鑄・郭人驥・沈秉彝・劉士灝・楊鋆鵠・趙式穀・金煥章・譚維雄・蘇曾強・劉懷德・侯光迪・鍾文邦・陳銘軒・黃冠英・林鶴華・沈奎伯・陳中清・瞿希民・潘國賢・江逢治・陳偉・夏邦奇・湯光豐・毛克倫・陳仲篪・湯紀湖・王味根・沈嘉賓・張秋潮・陳壽懋・馮五昌・彭毓裕・尸南羣・李梅齡・孫邦藩・顧斗岩・李清茂・王宗汾・楊紗成・孔任懷・宋紹曾・劉毅直・朱乘鈞・姜體梅・周邦傑・唐乃安・顧毓清・歐昌鑑・凌敬植・梅鳳英・沈念曾・沙煥華・吳國聰・鄔寅讓・趙啓華・孫克錦・董振民・董澄・吳曼青・陳志方・陳俊儀・王淑貞・倪保春・石非比・李星鎔・李清廉・石英玉・顧昶民・黃瑞英・張秀鈺・王紹緒・吳衡・蔣有孚・張光厘・朱善恆・張仲明・吳啓泉・沈德元君民・柯輝蓀・楊和慶・張瑞光・趙鎔・俞祖光・周鴻軒・黃日膺・莊德・石運玲・

准發藥師證書者十有七人

林鴻蕊・朱恆・謝愉壽・張彥・虞和貴・吳勍・王爾申・沈成權・周錫庚・趙橋黃・陳慶濂・孫萊階・葉秉衡・劉文超・張修敏・汪洪美・毛餘振・

准發助產士證書者一百零二人、汪明宜・兜依貞・陳瑞明・鄭榮馨・高志馨・韓蕙姿・張惠琳・楊麗貞・馮惠珍・盛惠民・薛樹曉・綠紹然・康善良・鄔曼青・杜有榛・劉省儀・劉護君・高宗才・黃毓華・苗惠英・梁颺香・呂琇・周叔濤・麥少祺・鄔少容・王雯珍・徐伯維・唐彬煒・孔蕙芬・朱貞慧・瞿蕾貞・陸靜玉・陳國卿・李克美・劉文臨・葛敬言・何嘉清・黃瓊如・黃尚蘭・陸秀瓊・鄧光坤・孫儀傅・葉振波・陸錦英・鄭素英・甘振球・孫志英・顧掬柔・楊蘅珍・張保麟・王德美・陳培齡・蔡仲賓・高慶云・薛瑚・朱夢傑・瀾之華・張英毅・莊正衡・杜藥漢・賓仲芳・盛恩娟・夏烈卿・蔣金瑛・徐志傑・吳志芳・吳清芬・賀杏珍・曹志新・章英娥・趙琛芸・陸佩貞・李道蕊・朱卤儀・陳雪卿・蔡勵如・魏宋靈士・梁秀珍・譚玉英・顧金英・黃淑芳・阮霞吏・鄭淑芳・鄒興家・厚奉圭・丁毓华・李淑猗・孫榮蕃・梁瑞康・桂碩君・汪韻貞・陳雲英・張惠英・張家興・李佩蘭・林桂結・杜文娟・彭志松・劉禮蓀・倪豪芳・陳秋瑤・瞿兌貞・

科學家陳筱舫 創製照相印紙乾片 成績優美與舶來品相同

光華大學畢業生陳筱舫、創製照相印紙、（即燈光紙等）玻璃乾片藥品用具等品、開中國科學界新紀元、當陳君自光華理化科畢業後、專心研究製造照相材料、經五六年之苦功、百十次之試驗、始得成功、曾以其可製之印紙樣品就教於海上照相專家、認爲合格、其他玻璃乾片等亦屬足供實用、於是添置機械、努力工作、設總發行所於四川路九江路中央大厦H十二號、聘孫君道勝爲經理、一俟出品充分、即可開始營業、

記者□□□□於行所（問）君之有意於製造照相材料由何而起、（答）當在校時同學等多喜攝影、歷年所費不貲、某日爲購售材料、得不快印象、此極細微之動點、即爲後來製造之引線、亦爲今日製造成功之種子也、（問）研究時期中之經過狀況如何、（答）凡百事業之成功、均釀基於艱難困苦之中、余豈能例外、憶畢業之後、開始工作、其時最感痛苦者即爲四周不良之環境、我輩研究科學者、視事之成功實無一定標準時期、甚至於終身無所表見者、亦屬常事、第一困難者爲退婚問題、自後余得孑然一身、日夜從事於研究、一年以後、照相印紙略有柳暗花明之景象、大喜欲狂、轉向各方徵求意見、不料彼等謂遠東科學界人才輩出之日本亦無此等出品、況君等爲科學幼稚之中國而欲創造遠東未有之照相印紙等、抑何太不自量、余領教回家、臥床上、欲言無語、不食不睡者二日、方纔然而起、奮勵研究、得有今日之成績、其感彼等予我莫大之刺激也、然經濟一項又足阻礙余之進展、成作成輟、困苦不堪、最後又經孫君道勝之贊助、得有今日之成績、（問）外界對君出品有何定論、（答）最近出品、質地純潔、藥料勻淨、光度準確、陰陽層大、與著名舶來品相埒、外界不知者、且以舶來品觀之、曾有告余推銷之計劃者、日以君出品冒充外貨、售價可高、推銷較易、然余研究科學、本欲貢獻國人、今既研究有得、雅不願欺騙同胞、故願以極眞實之貨品供諸愛國同胞之前、藉杜漏卮、本人利益無暇計及、故本予業志用本人名氏筱舫爲商標及廠名、

楚有艦駛京

海軍魚雷游擊艦隊司令曾以鼎氏、前乘聯鯨軍艦並率豫章湖鵬等七艦、赴閩浙洋面操演游弋、現已到閩省馬尾、昨日湖鵬雷艇誠勝炮艦、因事已先回滬、停泊高昌廟港內、聞曾氏本人大約出月初亦可返滬、停泊滬港之楚有艦、昨已奉令開往南京、

于右任患病 電醫士赴京

（中華社）國府要人于右任氏、關心陝省賑務、乃於週前久病初愈、即馳赴西京、并通電爲災民懇切呼籲、旋因病體未復、乃偕賀耀祖劉郁芬宋哲元諸氏、即行南返、不意于氏久病之後、經長途之跋涉、昨日（廿四日）甫抵首都、舊疾觸發、病狀頗劇、昨日午後特飛電上海家人、請力促住居霞飛路振平里廿三號之國醫祝味菊氏、即晚快車赴都、爲之診治、聞祝醫士得電後、即乘當晚十一時夜快車晉京、

攝影電報再試辦一月

交通部前與法國長途電話公司訂立合同二月、試辦滬寧間攝影電報、茲已合同期滿、而收發商電、尚未能普及、綏復與該公司續行訂立合同、復再試辦一月、自本月十五日起至十月十五日止、如營業發達、即須購買該機、正式成立局所、現時收發報處、仍附設於大南門交通部直轄電話局內、主任其事者、滬方則爲電話局工程師華蔭薇君、

輪盤大賭上訴最後大辯論

宣告終結　定十月一日宣判

公共租界上訴院受審墨僑茄西亞等開賭上訴案、歷七八次之久、始告終結、昨日下午爲訊辯終結之期、茲記詳情如次、

先將證據法加以辯論

……凡事皆有變化孔夫子言之於前……

二時後鄭文楷庭長偕瞿沈兩推事升座上訴庭、仍由斐斯律師起立、繼續辯稱、敝律師今對於法律上須先將證據法加以辯論、按照刑事訴訟法二百八十二條、犯罪事實須以證據證明之、初審推事對於證據方面、均未注意、彼以諒必及推想視爲事實、依本案事實而言、茄在去年八月一日至十月十七日中、雖有犯罪嫌疑、但並非事實、迨十月十七日至被捕時、則無犯罪嫌疑、所有者僅支票簿存根而已、余敢斗膽而言、當時如將支票簿存根呈案、則茄可完全無嫌疑、但該支票當時遍覓無着、直至上訴時始搜得、該支票簿上之簽字係西人旃（譯音）君、初審時茄供稱旃乃余之友人、與我無關、但初審推事根據支票之存根而認被告有罪、但該支票存根無論如何、決不能推測茄之罪、按中國刑事訴訟法、對於證據發生不能規定、由承審官自由採取、查大理院判例上字第九百十號八百八十號一百十二號對採證時發生疑問、不能以推測爲基礎、而論被告之罪、初審推事之英文判決書理由內、提起美國訴訟法中施行採取證據法、除引用惠克膜所著之採證書外、尚用其他法律、但審判官除須知法律之原則外、並須知法律之引用、惠氏採證書中談及中國至聖孔夫子哲學之理論、論語第九章、子曰、可與共學、未可與適道、可與適道、未可與立、可與立、未可與權、可見凡事皆有變化、不能依照一定之規定、而法律之引用、亦可知矣、此即對茄初審時有無罪之辯論、

退一步之辯論

現須辯論茄之罪刑問題、但並非因茄本爲有罪而辯、乃退一步之辯論、據博良律師云、中墨條約在一九二五年已廢止、此種言語無詳確之證據、依余所知、中墨條約之廢止、實在去年十一月卅日、庭上可向首都國民政府調查、即可明瞭、故如果欲將上訴人處罪、亦祇能按照墨律、蓋彼時中墨條約尚未廢止也、至十月十七日以後之行爲、則因中墨條約之廢止、兩國皆未公佈、故不能處罪、按照中國民法、於十七年三月一日國府公布、其公布文云、經中央第一百二十次常務委員會議決、於七月一日實行等詞、後又於十七年六月一日公布國府會議第七十六次議決、展期至九月一日實行、由此觀之、則凡法令實行之前、必須有昭彰之公布、所以表示國家大公而使人民免違犯法律也、查中國與西班牙未訂新約前之臨時辦法、曾經中國於民國十六年公布、其詞略謂大中華民國國府明令、據外交部長伍朝樞呈稱、前清同治三年中國西班牙條約、業已滿期、請達西班牙政府、聲明無效、當此舊約取消新約未頒之際、應有臨時約法之規定、俾兩國關係仍得以維持、所有各省政治機關應即遵照辦理、並令所屬一體實行、可見條約法令必須公布之一斑矣、

「不教而殺謂之虐 不誡視成謂之暴」

庭上可閱中國至聖孔夫子所著之論語第二十二章、中有「子曰不教而殺謂之虐、不誡視成謂之暴、」此即工部局之行爲、蓋工部局不警誡范爾所設之賭場、遽治之以法律也、前博良律師云、如斐斯因工部局供給電力於賭場、即爲幫助犯、則設工部局供電於綁票匪家、不將使工部局成爲幫助綁匪犯邪、但博氏此言實係錯誤、蓋綁匪之家工部局不知、而該賭場則工部局明知之、

緩刑

初審推事之原判、乃依照刑律七十二條判處徒刑、未免太重、蓋當時應根據刑律七十六條、祇可將罪減輕、不能加重、查近日二星期內、臨時法院亦曾訊得賭案二起、案中被告僅處拘役二十日十五日等、何薄於此而厚於彼邪、即上訴人有罪、亦當緩刑、按照刑律九十條、凡被告以前未曾犯案及判處徒刑未滿二年者、均可緩刑、今上訴人皆合於以上條件、工部局控告時、曾言其目的僅欲禁止賭場、今其目的已達、預料被告緩刑後決不再蹈覆轍也、

▼**存有成見並無證據**　至此斐斯律師之辯詞已盡、遂由博良律師起立答辯曰、斐斯氏費盡唇舌、冀欲卸去被告之罪、但此係不可能、彼言初審推事存有成見、此語並無絲毫證據、蓋刑事失敗之人、往往以此語掩飾、其辯詞亦全非按照倫理學、祇以言語諷刺捕房、至上訴人犯罪之證據、已顯然露呈、敝律師殊不願再辯論也、惟尚有數點須向庭上陳述者、

非惟不能無罪

一・臘葛斯女士於去年至該屋、見有人賭博、彼時適茄氏賃屋之時、斐氏言茄之犯罪並無要證、即此足可證明茄之犯罪行爲、在斐氏方面以爲彼方之證人到庭證明後、即可無罪、詎知非惟不能無罪、且證明其罪、殊可笑也、

支票存根問題

二・即爲支票之存根問題、原審判決書上關於支票之理由有二、甲・支票係輪盤賭博中茄所得之利益、或係茄所墊之款、俟他日至帳房處收取、乙・支票中均係范爾所簽之字、此因范爲茄最信任之人、故將支票寄於范處、至支票上並無銀款數目者、乃因茄范恐一旦爲捕房拘捕、搜得支票、發生不便、故未將數目書明、該支票有一七〇四五・一七〇四六・兩紙、收票人係鮑里亞、余知此人即係茄西亞之化名、

裁判權 無墨國領事裁判權 會審公解有案可稽

三・關於茄之享有領事裁判權問題、對於本案亦無重大關係、蓋茄向無領判權、故在一九二六年三月三十日、曾一度爲前會審公廨拘提、控其在靜安寺路六十一號開設賭場、彼時其律師斐斯許理等提起管轄問題、而工部局律師梅脫蘭即出一墨領署致梅之信、內謂茄西亞無墨國領事裁判權、既而書記官長又接得墨領致其之信云、本領署來有一名茄西亞者、要求享受領判權等詞、因之庭上將此案改期四個月再訊、被告茄氏交一千元保、出外候審、詎茄屆時不投法庭、乃諭保洋沒收、嗣其代理律師斐斯等具聲請狀、請求發還保證金、卒被駁斥、時正會審官爲關炯之、英副領事爲馬丁、

淆惑聽聞

博良律師既辯畢、斐斯律師復起立作簡單之答辯、略謂博氏之言、無非淆惑聽聞、彼言初審推事存有成見、須具證據證明之、但初審推事並非故意有成見、實屬無心、夫無心者、人之常情也、設初審推事必無錯誤之成見、則上訴庭可不必設立、蓋上訴庭爲糾正初審推事錯誤之成見、當余雖一方面指出初審推事之不當、但余一方面仍極欽佩初審推事之人格、在辯論時不得不糾正之耳、如博良氏稍費片刻細閱余之上訴理由書、即可明瞭個中眞相、今博氏非惟不閱、且過事吹求、殊屬不當、至所指出之支票存根解釋、全係三尺孩童之見解、彼又以臘女士之證言證明被告之犯罪行爲、但按照法律不能以言詞之證言而推翻書面之證據、書面之證據維何、即臘之信函也、

女士神志昏迷

況赫克孟律師曾往詢臘女士、據云、於致函一月後、始往該賭場、彼時之屋已非由茄氏賃居、臘女士被纏不休、致神志昏迷、乃誤言之、

□二人辯詞如風馬牛之不相及

博氏又謂支票存根上之名、雖係鮑里亞、但實屬茄西亞、此言更不合事實、因茄之支票存根已交給其夫人保管、當時敝律師本擬傳茄夫人到案證明、因庭上言不必到庭、故未蒞席、本案辯論之詞、可分二大部、一爲茄之辯詞、一爲范之辯詞、二人辯詞如風馬牛不相及、及范爾之辯詞決不能牽涉茄西亞、此爲國法律所規定、

半是半非

故博良律師言、茄西亞無享受領事裁判權之權利、斯語也、半是半非、因茄初至滬、未至墨領署登記、故墨領署不知有茄氏其人、但後茄曾至墨領署登記、故卒爲墨籍、得享領事裁判權、否則工部局稽查處人員爲何明知茄在靜安寺路一五一號開賭、而不往拘捕、敝律師甚願庭上能以公正無私之目光判決本案也、

終結

至此、雙方律師各盡其辯詞、鄭庭長遂諭本案辯論終結、定期十月一日宣判、兩上訴人還押、衆乃退席、是日因天公不美、大雨傾盆、致旁聽者僅寥寥十數人、不若往昔之擁擠、

寶山將設法院

蘇州高等法院院長林彪、昨日由蘇乘早快車前往寶山、與縣長吳稼農會商、於寶山實行司法獨立、設立縣法院、並算每月經費一千零三十二元、開辦費約需二千元、須於本年內組織成立、或將以裕生布廠爲院址、

孫夫人赴法

中華社記者昨遇會丈局局長宋子良氏於外部駐滬辦事處、即叩詢孫夫人宋慶齡女士之赴歐行踪、據謂此行係赴巴黎遊歷、不久即須回國、

日員來調查中俄事

日政府爲調查中俄事件、特派海軍軍令部第六課長國田大佐、來華實地調查、於昨日乘上海丸抵滬、現與海軍指揮部、在滬勾留數日、即赴平、轉赴哈爾濱實地調查過去事實、並視察目前中國防範情形、及俄人騷擾狀況、預定一月後回國復命、

蔡廷楷等今日同返粵

粵師長蔡廷楷余漢謀抵滬後、曾赴青島接眷、並遊覽濟南泰山等處、現聞已返滬、粵建設廳長鄧彥華、前赴杭州遊覽、亦已回滬、聞蔡廷楷余漢謀鄧彥華與留滬之李楊敬師長、定今日連袂啓程返粵、

黃埔軍官學校政訓主任黃珍吾氏、月初以整理黃埔軍校事、赴京請示方針、奉中央派充廣州裁兵協會指導員、昨日早車由京抵滬、聞定今日乘格蘭總統號返粵、

新康代表晉京

新康輪船被難家屬會前推代表宋曉雲周劍寒祝又郇等三人晉京、分向中央黨部國民政府行政院外交部交通部請願、並籲請首都各界一致援助、該代表等已於昨晚乘滬寧快車赴寧、被難家屬均到站送行、

驗契月底結束

縣財務局自對驗契、決於本月底一律截止、不再展限、以便結束、

練鋼廠將開工

上海煉鋼廠前因經費關係、停工數月、旋經廠長胡底華晉京親向軍政部接洽、並領到經費返滬後、現定十月一日開工鍛鍊、昨日該廠各種鍋爐已在升火試煉矣、

拆門牌交涉

日前上午六時半、有武裝捕二十餘人、乘坐汽車五輛、由海格路楊家庫起、將虹橋路華界門牌盡行拆除、經六區二分所虹橋路第五派出所巡長李佐臣阻止不聽、共拆去門牌八十二戶、遂即報告公安局、請向該國領事提出嚴重交涉、

縣二全會今日開幕

上海縣第二次全縣代表大會、定於今日上午九時在縣黨部大禮堂舉行開幕典禮、出席代表之席次業已抽定、茲依次照錄於下、一陸惠生、二、陳竹賢、三、鈕長耀、四、姚熹、五、黃興仁、六、王承第、七、朱志□、八、林寶、九、張嘏畋、十、康強、十一、朱佐賢、十二、孫健君、十三、金樂民、十四、薛惠康、十五、王立昇、十六、屠少傅、十七、施家瑞、十八、張無吾、十九、季文東、二十、吳景賢、廿一、丁伯榮、廿二、金永鑫、廿三、王夢、廿四、彭利人、廿五、楊敏忠、廿六、張旭、廿七、姜文寶、廿八、沈養、廿九、康寶麟、三十、朱家謙、卅一、黃金聲、卅二、朱士遜、卅三、李友田、卅四、蔡炎、卅五、吳時芳、卅六、陳家浦、卅七、胡乃文、卅八、羅勇賡、

請廢內河小輪治河經費不准

蘇省政府批示航業公會

各縣航業公會、前曾聯合呈請撤銷徵收內河小輪治河經費、本埠航業公會、昨已奉到江蘇省政府批示不准、批示云、魚代電悉、查徵收內河小輪治河經費、係經省政府委員會第一二三次會議議決通過、並咨准交通部備案在案、未便率准撤銷、所請著無庸議、此批、

到日本書籍須檢查 留學生注意……

日本長崎稅關因由日回國之中國男女留學生、秘密夾帶違禁書籍者頗多、特由稅關委派品員二人、嚴重警戒、嚴厲檢查、在最近暑假滿期、回日肄業之中國留學生行旅中、搜獲違禁書籍二百十三册之多、其中計中文二百餘册、此外英文德文俄文均有、日領署得訊後、已令知日警署、於日郵船往返時嚴密注意、

無線電局已改組 溫局長昨晚晉京商陳一切

交通部無線電報局局長溫毓慶、業於本月二十一日到局接事、即按交部新頒無線電報局組織法正式改組成立、內部仍設總務・工務・業務三課、各課課長均照舊供職、局內職員亦無變動、溫局長於昨晚乘車晉京、向部中商陳一切、聞二三日內即返滬、對於局務將有一番新的設施、

青年會新幹事 —陳立廷—

青年會聘請北平陳立廷爲總幹事、昨已到會就職、該會董幹二部定明日在童子部開會歡迎、

王光擬整理外交討論會

本埠外交討論委員會事務處長張維城辭職後、外部即委情報司科長王光繼任、王氏業於前日來滬接收、舊時職員、提出辭職、王氏一一加以挽留、惟舊職員仍有未到者、故各項事務、暫時祇可停頓、王氏以寧方公務甚忙、定於今日返京、日社記者、昨赴委員會訪王氏、據王氏言、關於外交討論會之事務、余前以常在南京未悉內容、現在接任之後、擬加以整理、惟本人任職於情報司事情甚忙、恐無暇常時在滬、

內國公債要覽 上海銀行出版

上海商業儲蓄銀行編輯「內國公債要覽」一書、舉凡各種公債發行之原委、基金之狀況、市價之漲落、均一一詳爲敘述、並附錄公債條例還本付息表、中籤號碼表等、以資稽考、對於整理案內之公債、尤有精密之研究、每冊只售大洋六角、

馬橋鄉兩圖董被控 張紀常・張孝忠

上海縣馬橋鄉五圖七圖圖董張紀常張孝忠染有煙癖、魚肉鄉民、茲爲人告發、兩縣黨部據情函致縣政府請爲從嚴查辦

諸昌年將出國

駐挪威瑞典公使諸昌年、自粵返滬、前偕陳眞如入京、曾謁王外長、接洽出使瑞事、現諸氏出使費用、已由外交部如數發給、諸公使接洽一切、即將出國、但啓行日期未定、聞與諸公使同行出國者、有諸公使之夫人、及現任外交部情報司上海分處長潘藻蓀君、潘君將任職公使館云、

市政府辦公時間改

市政府以暑期已過、辦公時間應予更改、昨特通令各局云、查冬季辦公時間亟應改定、茲定自十月一日起、冬季辦公時間改爲上午九時起至十二時、下午一時起至五時、市政會議仍定期星期五上午九時起開會、

小花園

▲天文台報告、昨日沿海岸天氣較涼、有雨、馬鞍島及九洲島間有旋風、最高溫度爲七七・四、最低爲六七・〇、預測今日天陰欲雨、有東南東風、氣壓穩定、

▲駐滬陸軍第五師砲兵營營本部定於今日在龍華飛機場營本部召集第二次全營代表大會、即晚表演各種遊藝、

▲名媛競賽大會結果、發表已非一次、據觀賽主任最近報告、郭安慈女士之票權、激增至五萬〇一百九十權、高居第一、惲瀰瀾女士之票權、與之不相上下、得四萬九千四百九十權、仍保持次席地位、陳永甚夫人以三萬〇一百七十權、退居第三、尹女士得二萬三千九百八十權、位居第四、第五黃佩貞女士得二萬三千五百八十權、第六王秀麗女士得七千四百九十權、第七楊文釗女士得六千一百六十權、第八龔蕙珍女士得五千六百八十權、第九孫兆庸夫人、得三千五百三十權、第十張晶英女士得三千三百四十權、十一鄧海芬女士得三千權、十二西女詹可白女士得二千九百七十權、十三陳秩章夫人得二千七百七十權、十四李金容女士得二千六百四十權、十五林瓊芬女士得二千權、據外界推測、最後結果、尚不知鹿死誰手、

▲淞滬保衛團第一團第二隊隊長高子雲、查得本隊官佐團員沈勇若沈桂濤范恆良方仲鶴胡昭泰郭有維王維城彭慧澄馬維鏞錢茂庭徐方芳王樹森楊文彬陶炳南陸啓明周賦等四十餘人、因服務期滿、業已開列名單、呈報辦事主任准予退伍、聞李主任已填發退伍證、惟該隊缺額、擬續添招義務團員五十名、即日開始招募、

▲前日上午閘北中山路共和新路口、又到河南扶溝縣難民、男女共六十三人、由領袖韓金堂、何大平・吳保安等率領、據稱前晚在南京乘夜車來滬、現在永興路夏家觀音堂暫住、訊其是否乘輪回河南本籍、該難民等答稱今年須在滬過冬、明年二三月返去

▲本市六區黨部執委邱公田等創辦之吳淞合作電影社、自前月開幕後、營業甚形發達、惟因該院地址狹小、致使觀者每多向隅、茲聞該社已在吳淞鎮火車站旁覓得一極大院址、可容數千人之譜、刻下正在鳩工裝修、將於國歷十月初遷入開映

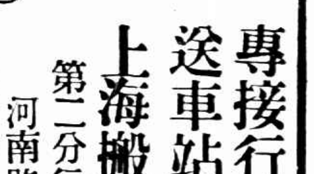

專接行李送車站　車租每時四元　隨帶搬夫四名
上海搬場公司　第二分行
河南路橋堍
電話一八八七七號

治咳專家
唐拾義久咳丸
有華人防癆之功
上海廣西路角父子大藥廠
每瓶一元世界各埠均有出售

浦東出綁案

——南匯縣屬盧家灣西郊——

追救周盤山鄉勇受傷

浦東南匯縣屬盧家灣地方、其西郊三里外、有一地名周家宅、前晚十時許、該地富戶周盤山家突來盜匪二十餘人、衣着不一、各執鎗械、肆意槍刦、結果並將周盤山綁架而去、鄉勇周森嘉等多人極力追趕、被盜返身開槍、當場擊中周之右腿、流血倒地、其餘追者見周受彈、均不敢上前、眼看盜挾盤山逃去、後將周扶起、送入醫院醫治、察得彈從右腿穿出、傷勢不重、乃報告該處縣公安局請爲會緝、

買布人 身上有軍火

先後共獲九人

決非善類

西區公安局巡長李德九、前晚七時半與長警錢金波在閘北姚家石橋見一短衣男子、在大□洋貨店內購布、形色倉皇、當即上前檢查、當在腰間搜獲盒子砲子彈十排、（一百粒）鞋內鎗機上鋼絲四根、及書信五通、信中語多隱秘、殊難索解、當將人證帶區、據供名樂正奎、三十歲、阜寧人、本月五日由原籍來滬、探親我胞姐陳樂氏病症、吾姐住新加坡路十七號洋房後面、我姐病已愈、定今晚返鄉、子彈係同鄉人薛有富交我託帶至原籍、交孫仲誠收者、書信亦爲旅滬同鄉所託帶至原籍的云云、區長即令押、昨日除將薛捕獲外、並按照信上所書之地址姓名、分別拘到鹽城人姜德孚、姜蓮九、井文、顧汝貴、陳開和、婦人陳顧氏、陳薛氏等七名口、薛供、子彈係同鄉李□交我、轉託樂帶與孫仲誠、姜德孚供、鹽城人、在海昌路開設姜恆興米店、我祇託樂帶書信一封、至北交孫仲誠、餘情不知、姜蓮九供、在姚家石橋四八六號開設煙彩店、亦託樂帶信一封交孫、陳薛氏供、住梅家弄祥里一二三號、薛有富是我胞弟、借宿我處、已有一星期、今被同拘來轄、實不知何故、陳顧氏供、住大洋橋平房、薛有富是我親戚、曾於八月中秋日薛帶將子彈十排寄放我家、今日始由樂來取去、陳開和係我丈夫等語、井文顧汝貴二人供詞閃爍、區長以均非善類、定係匪黨接濟同夥子彈無疑、一併解公安局研辦、

計騙客商 紙充洋布

事成酬百元

河南籍源雜貨洋貨號經理徐長庚、鄭□夫、因欲採辦貨物、故特來滬、寓居北蘇州路二百八十七號、上月八號向甬人陸實卿定購洋布十箱、共計銀二千五百另二兩、徐鄭當將貨銀如數交付、而陸亦先交洋布兩箱、由徐等運往漢口、轉運河南、陸又將洋布八箱交付、仍由徐等運往漢口、詎於日前徐鄭兩人忽接漢口來函、謂所運洋布兩箱內中盡係紙頭、並非洋布、而其餘八箱則尚未運到等語、徐鄭接電後、知係受騙、乃報告總巡捕房、請求查究、前日下午由華探費卓倫康增祥在南京路民永里將陸拘獲、帶回捕房、據陸供認此項詐術係余託西藏路二百七十三號鼎泰昌洋貨字號職員甬人李德林代做、事成之後、給彼洋一百元等語、該探等遂復往將李拘入捕房、昨晨併解臨時法院、經周先會審長向兩造訊問一過、諭着押候改期訊理、

七十七歲老人 壽終車下

現在滬西斜徐路開設直

兩車相讓 路人遭殃

一傷一死

興園茶館之顧之琴、年已七十七、蘇州人、前日午後五時出外購物、行至麗園路新橋附近、被某公司之運貨汽車撞傷、血流如注、由警車送上海醫院、奈因年高力衰、出血過多、延至昨晨氣絕身死、

住居法租界馬浪路精益里四十五號蘇州籍日暉鄉人范金甫（卅九歲）在法工部局清潔處爲傾糞夫、前日上午工畢後、與其親戚戲阿毛（卅歲）一同回家、於十點半時、行經華神父路薩坡賽路口上街沿時、適有汕頭路西藏路口廿五號友豐汽車行汽車夫李寶根所駕九〇〇四號汽車、在薩神父路由西向東行駛、又有某甲駕司某公司運貨卡車由薩坡賽路由北向南行駛、兩車駛至十字路口、因互相避讓、致李之汽車沖上街沿、將范戲二人撞倒、范傷頭部、卡車見已肇禍、即開快車逃逸、後由巡捕到來、將李及受傷人一併帶入捕房、捕頭諭李收押候核、一面將傷人車送廣慈醫院醫治、戲幸所傷尚輕、由醫生敷藥包紮後、即行出院、而范因受傷過重、醫治無效、於當日下午四點時身死、

車夫莫辨東西 蹀躞道上

慘遭壓斃

阜寧人、長奎、廿三歲、向在原籍務農、近因返自上海之鄰居楊天福云、我在滬拉黃包車度生、除日用開銷外、至少可餘元半、李艷羨之、遂於三日前附輪來申、就宿於閘北金陵路永慶里十九號兄嫂李王氏家、昨日租車一輛、挽至共和路、但李係初到滬地、途徑不晤、莫知西東、乃停車於該處鎭安星口、一籌莫展、蹀躞道中、時適一零零一號之二號華商公共汽車由北疾駛而來、一時不及避讓、將李撞倒、車輪輾過其身、頭部壓扁、血肉糢糊、立即斃命、當由崗警到來、將汽車夫上海人金六保、拘往四區二所、轉解公安局訊辦、李屍後經法院派官驗明、諭飭死屬李王氏備棺收殮、

遊藝場邂逅

舊雨重逢 依依不捨

誤中奸計 滾下樓來

紹興人吳亭芳、四十歲、家住閘北北公益里七三號、向操染坊業、前日下午兩時許、吳偶爾有興、特往城內小世界遊覽、旋在遊藝場內邂逅素識之寧波婦人孫楊氏、舊雨重逢、依依不捨、氏談起我夫孫坤發業木匠、出外工作日多、返家住宿日甚少、今既不期而遇、何妨同返我家小坐、吳喜、即於傍晚七時許、相偕至南市三泰碼頭裏街、步入一〇〇五號該氏家中、登三樓、入其臥室、氏乃備就酒菜、殷勤款待、吳恃量豪、竟至大醉、勢不能支、倒身於氏之臥床、氏乃提壺出外泡茶、未幾、有大漢四五人、突然闖進、內有一人自稱名孫坤發、楊氏係我妻室、汝既愛之、可書立憑據、並出現洋二百元、不妨賣給與汝、吳聞語驚起、知事有變、即閃身避出、急從樓梯疾奔而下、詎舉足不愼、從半梯滾跌到地、樓上各人趕至、扭住痛毆、車爲崗警聞悉趕來、一併拘入一區一分所解究、

幸與不幸

兩渡客落水

昨日上午十一時、南市浦江內泰安輪渡載客過浦、駛至中流、有渡客兩人、忽落浦中、當經設法撈救、祇起一人、因吃水頗多、神志昏迷、立送醫院醫治、尚有一人、則已慘遭滅頂、該客遺有包裹一個、內中有第二師衛兵符號一個、上書名邱煥章、及臂章一個、井師部准許請短假一月、往寧波之通行證一紙、

理髮匠西裝糾葛

一案化二案

算店主晦氣

北四川路橫浜橋東方理髮店夥王長生、曾有青嗶嘰西裝及白斜紋西裝二套、並皮鞋一雙、被前爲同事現在歐嘉路萬記理髮店爲伙之李國桃不告取去、王長生發覺後、於前日糾同五六人、前往捕李交涉、李反糾二三十人、將王軋在茶館、指爲破壞名譽、經李鳴警到來、將王拘入五區三分所、因案犯五區一分所境內、故即移解一分所核辦、經該所訊問、諭王回去、明日到所候解、不料王次日並不投到警所、乃派警赴東方理髮店傳之、因王不在、遂直至樓上查問、則見該店在謝克明一榻橫陳、吞雲吐霧、於是案中生案、當將謝連證拘入該所、復又將王傳到、連同李國桃併案申解公安局、昨送地方法院訊辦、

夏月潤不理

借款千元

缺席判償還

姚慕記前延張韻葵律師代表在法公堂控告伶人夏月潤不理借欵一千元、飭傳去後、被告不到、昨又傳訊、被告仍不到案、即據原告律師稱本案發報業已屆滿、被告仍不到案、求請准予缺席判決、承審官准之、遂判被告應償還原告借欵本洋一千元、利息既聲明十天還清不計、現在逾期許久、按照常年八厘計算、至付清日爲止、堂費歸被告負擔、仍傳被告到案執行、

薄命人

婚未一載丈夫死

小叔無情逐出來

法租界白來尼蒙馬浪路普慶里二十七號住戶少婦雷氏、於去秋嫁於龍華水泥公司張連元爲妻、未屆一年、張患暴病逝世、時雷氏已經懷孕、行將產生、嗣因不堪消受家庭中種種痛苦、於是入醫院待產、一切費用、張家置之不理、經氏再三要求、亦無結果、即住在母家、前日爲乃夫忌辰、欲還張家祭祀、竟被夫弟逐出、而將一切衣飾、完全扣留不給、雷氏乃請羅家衡律師、向地方法院控訴、要求三點如下、㈠限期將氏所有之首飾衣服像具交還、㈡將祖上遺產提出按房分析、㈢在未分析以前、須先按月給付氏五十元、以作生活費用、

身受重創 佻㒓之戒

調戲白相人嫂嫂

住居閘北虬江路興里四十六號之海門人陳福興、昨晨偕弟陳大美、往廠作工、行經寶興路中、見有一少女、迎面而來、當見其姿色殊麗、遂瀾路調戲、詎知該女子係當地白相人之妻、立刻喚到男女五六人、將陳氏弟兄、痛毆一頓、受創站、道崗警到來、皆已竄去、僅將該女子拘回五區三所、詢得名林三妹、對於嗾使流氓毆打陳等事完全否認、案判一併解局核辦、

形形色色

◆收穫被毆◆ 小沙渡石灰窰地方均係草棚、鱗次櫛比、何止千百間、常罹火災、因是有開設小團作爲消防、人張桂芳夕衷姪荊小四子、日間作工、夜間持梆呼喊小心火燭、澈夜梭巡、每一草棚、每月收元角、以爲報酬、昨日詞正向各戶收取文、詎陶執不允、陶弟兄只肯出四十文、有陶三福陶五兄弟□是衝突、詎陶氏兄弟拳打足踢、毆傷甚重、張旺芳聞耗到來、鳴警將陶弟兄二人拘入六區、轉送地方法院驗究、

◆兇幫盜匪◆ 普陀路捕房華探案永慕揚心正、偵悉有粵籍盜匪潛匿於虹口東西華德路一千五百七十四號、遂於前日下午會往按址拘獲盜匪粵東人梁狗・梁紹・關漢・何生・何耀南・等五人、並在何牛身畔抄出蓮蓬式手鎗一支、子彈十粒、何耀南身畔搜出利刀一柄、昨解臨時法院、經推事向各被告略訊一過、諭命還押、改期訊理、

◆病死於途◆ 前晨八時許有一路人、倒臥於吳淞外馬路順泰魚行前、經衛生巡警查見、詢其名姓、據稱名季今寶、五十四歲、崇明人、路□□□□、□□□□地保車送臨時時疫醫院、詎延至昨日下午一時許身死、因無親屬、故由善堂收殮、

女子網球賽因雨再延

上海女子網球單打錦標賽、已於二十二日舉行初賽、惟該日秦浩然對劉碧雲及王大樂對余絜之兩組比賽、因故未曾舉行、乃定於昨日在中華網球場補行、奈昨又因陰雨竟日、致場地潮濕、故此兩組延期賽又未得交鋒、又本報昨接中國女體專函詢問尚可要求加入女子網球單打賽否、且查此項錦標賽報名早已截止、日秩序亦已訂定、報名參加勢難通融、

恒利足球再勝振華

恒利運動會足球隊前日與振華足球隊戰於中華足球場、結果爲三與一之比、

樂球隊乙組勝鷹武

樂球隊乙組、昨與鷹武隊戰於青年會操場、公證人爲徐君、樂球隊以傳遞靈敏射球準確、上半時以一比零占先、下半時樂球隊益見順利、遂先後攻進二球、鷹武發育示弱、乃用全力作背城一戰、□□終後一□鐘獲得一球、結果樂球以三比一勝、隊員名單如下、高玉成・蔡錦河・楊顯暉・楊任明・劉惠全・陽子才・顧彥興・

市一場兩球賽會

▲小足球會歡迎小友

▲女子排球亟須提倡

市一公共體育場、定於下月中舉行小足球及女子排球兩種競賽會、前已編訂章程、分發通告、限於本月三十日報名截止、茲悉小足球會報名者、頗形踴躍、健兒組中尤見熱鬧、惟身長五十四吋體重七十磅以下之小友組、參加者祇有四五隊、該場以此時期之兒童、習練小球、於身心上得益最多、故盡力宣傳、歡迎加入、女子排球競賽會報名者、頗形寥落、足見女子運動之精神、較遜於男子而有待於宣傳提倡也、惟海上文化開通、女校林立、女子服務各機關者、爲數亦夥、想在此短時間內、必有聯合參加、以爲社會倡者、

育才小球勝格致

育才公學之小球隊、自成立以來、頗具有相當成績、二十一日、應格致公學之約、會師於格致球場、育才健將汪之超因足傷不克出場、故略有遜色、然個人之技藝尚存、攻守咸佳、上半時尹春芳及余惠嗣射劉煉章之遠射攻李松廷周聯果等聯絡合作尤善、□□□、故以六對一大勝格致、・聞本星期六、育才幼童組、將與格致幼童交戰於格致球場、

藝苑美術展覽會

今日下午六時閉幕

藝苑美術展覽會之第□日、參觀者遝踏、採購者亦復不少、文藝批評家俱稱允氏爲該會最精粹之作品、尤注意於陳列室第五十七號朱屺瞻作「海」油畫小品二幅、對於國畫影響二部亦有詳細之批評、國畫部陳師曾、黃賓虹先二氏出品、均有革新氣象、尤以陳師曾之詩書連床、最足耐人尋味、陳小蝶李祖韓二氏之出品、能鎔合各大家之精髓集其大成、高野侯可觀、李秋君女士之山水、一望而知爲閨閣手筆、精細秀潤、書法六白雲外史、尤見特色、影塑部王良女士出品第一百二十九號「王濟遠氏像」一非常溫宕、且尤爲藝術的特趣、張辰伯氏出品第一百二十號「薛氏像」精神煥發、造詣甚深、江小鶼氏出品第一百十七號「王花湖氏像」亦極盡寫實之能事、合洋畫部出品之精華、實爲年來美術界不可多得之會、聞今日爲最後之一日、准下午六時閉幕、

稅務分校情形

北平稅務學校在滬設二校、一爲浦東分校、專授稅務課程、一爲上海分校、專授航海事務、名爲海事班、二分校各設主任一人、同隸北平稅務總校、浦東分校、已於本月十六日行開學禮、並開始上課、上海分校海事班、於本月十五日考試、十八日複試、錄取三十名、三年畢業、畢業後、當各派職務、該分校設在法界姚主教路二百號、閔林處美、空氣充足、其主任係前北平稅務教授余華東君、職員七名、教授五名、二爲華人、三爲英人、其課程爲航海論、航海術、海道例、天文航海、地文航海、潮汛、羅盤旗語、航海儀器、駕駛、中英文學及各種體育操運動、

影戲審委會

移交市政府

本市戲曲電影之審查工作、向由本市教育局官傳部與各有關之黨政機關共同組織審查委員會辦理、茲因此項工作、已由內政部與教育部另訂章、歸省市政府負責處理、本市政府亦已遵令組織委員會、定名上海特別市電影檢查委員會、故市官傳部之影戲審委會、於今日起通告結束、將各項文件、一律移送檢委會接收、

縣府將勸募

編遣庫券

江蘇省編遣庫券全省定三百五十萬、上海縣派募七萬元、分三期募足繳解、第一期定本月底、現上海縣府定下星期會同財務局邀集當地各商紳勸募編遣庫券會議、討論勸募進行辦法、

國聯衛生團

將來華考查

國際聯盟會衛生局長兼中國衛生委員會顧問西孟氏致書褚民誼君、略以現在國際聯盟會接受中國代表團提案、已經決議組織衛生考察團、由那氏率領來華考查海港衛生之設施、該團將於十月間由歐洲啓程、經過加拿大、約十一月十日可以抵滬、褚君昨已復電表示歡迎、其任務一爲接洽一國聯衛生考察團之進行事宜、一爲考察綏遠蒙古一帶比人辦理之學校成績、以憑由中比款委會撥給津貼、

俄人禁閉之

華船員脫險回來

中俄爭起以後、我國行駛松花江內之官商輪船、爲赤俄砲火轟擊、擄船刦客、雖現時尚無詳細統計、但僅據報紙登載而論、兩月以來、松花江華輪迄已完全停航、所受損失、無慮數千萬金、此祇就東北方面而言、昨有本埠租給赤俄某輪船員由海參崴繞道日本間關逃歸、其述本埠華輪經美人摩勒介紹、租往俄境之鳳翔、海平・華平・同德・鳴鶴各輪、均被扣留、對於華人船員、極爲苛待、

七年之病

經云七年之病須求三年之艾今有崇明萬安鎭三民學校黃君文達患面瘡七年而只敷如意膏數日而愈見此膏之功不讓三年之艾左錄來函即黃君自述之語也

「鄙人面部生瘡於茲七載多方求治功效毫無日前曾購如意膏一匣搽擦之後不數日即告痊愈是眞濟世之良膏鄙人深爲感佩也」

如意膏係華廉士醫生藥局精深科學之藥劑師所監製乃合舊式藥膏之長而改良其方劑增益其原料成爲一種皮病專方舉凡疔瘡　疥癬　疹瘤　癰疽以及割破　燙傷　跌損　蚊吮　無不統治之焉

價目每一匣六角每六匣三元郵力在內遠東總發行上海江西路六十號華廉士醫生藥局各藥房均有出售

商場行市

厘昂拆漲

洋厘　昨日釐市續見高翔、交易較旺、各銀行互市做開二百餘萬、上下午劃各二百餘萬、同業進出頗緊、各銀行往來交易、各錢莊略有用途、早市計爲七錢一分九厘八七五、午後復堅、計爲七錢二分〇一毫二忽半、比較前午又加一毫二忽半、拆息行情成交小洋一千二百十五角五分、銅元爲二千九十八千五百文、江南小洋忽小二厘七毫半、上午計爲六錢二分一釐、下午計爲六錢二分二釐、廣東雙毫小去六毫二忽半、早午二市同爲五錢九分一釐五毫、銅元同長七百文、計大銅爲四百十六千五百文、衣牌大六文、計爲三千文、角坯二百四十六文、貼水五十四文、銀拆昨逢星期二、存欵收進各欵較少、計六十萬、各銀行進欵稍旺、計有三四百萬、同業需要甚緊、各莊收解亦屬不少、故拆息又見其高價、早午二市同開二錢三分、比較昨初加三分、銀行牌九分、

內匯高低不一

昨日華商銀行公會報告、國內匯兌各省漢水如平津洋匯青島蕪湖廈門大連均見增上、而漢口津浦及濟南沙市稍低、其餘各埠均未見漲落、計北平大錢仍爲一千〇六十兩、洋匯升上一元五角、爲一千〇〇一元半、天津行化仍計爲一千〇六十八兩、洋匯升一元、爲一千元〇五角、漢口洋例仍爲一千〇二十七兩半、洋例小去一元、爲一千〇十三元五角、大連錢平四元、爲一千〇〇九元、沙市又降四元、爲一千〇二十八元、青島大二元五角、爲一千〇〇九元半、蕪湖略增半元、爲一千〇十二元五角、濟南升上一元、爲一千〇〇七元、廈門升五角、爲一千〇〇十四元五角、

外匯轉疲勢

昨匯豐掛牌、外匯除日金加二七五計八錢八分二二五、英匯加半分、計一百〇三兩七五外、其餘均無伸縮、又意匯縮一元、計一千〇四十九利拜、至大條略縮、匯兌步升、印匯已縮小一八七五、計五十二羅比五六二五、至於本埠市面最緊午頭、下午尤疲、殆因標金趨勢向下、然初堅後鬆、前後兩市約共三兩左右上落、人心則虛也、各匯結果、比較前天計英美則平、日金略降〇六二五、華商交易、並不暢旺、計英金約有十萬磅出入、又銀行對做二三萬磅、美金約計廿餘萬元交易、東洋十午華商約有一百餘萬元進出、午後約售出數十萬元、銀行如三井三菱丁商興業安達等均有售出、三井安達中孚麥行等則均買進、標金和頭交易十其濃厚、市氣仍露委軟之勢、

標金似趨小

昨日標金狀況勢似趨跌、惟早晨尚堅、曾一度穿出四百廿三兩關口、殆因匯率續升、往後逐步疲軟、僅計四百廿兩之間、乃其票鬆動也、後市尤嫌散弱、賣過於買、外匯僅之而萎、同業中心理易下、已跌至四百廿兩關口、英倫銀條近遠不更、遠期縮十六分之一、紐約日美已加十六分之三、日英加三十二分之一、以致十一月份標金即開高盤四百廿三兩、計加一兩九錢、毛盤由廿三兩一錢回至廿二兩二錢、乃賣戶尚多、先令開出時、由廿二兩九錢至廿二兩一錢、日金掛大三七五、計八八一二五、乃軋大匯兌、然內部平平、三菱出十二月八六五六二五、匯豐出近期英金三辨士四三七五、麥行出十月份三辨士半、故金價漸降一兩餘、至十點半後爲廿一兩一錢、遠期日金銀行反做八六四三二五錢、一霎時提高八九錢、爲廿二兩三錢、後萬銀行曾售出十二月八六三七五、故金價復降一兩、十一點後爲廿一兩、此後似漲數錢、但有五六錢上落、而十二月英金華比出三辨十八一二五大通買八七五、迨正午收盤爲四百廿一兩四錢、揭價改至四百廿六兩、以撳大三七五、初做小三四兩、午收竟抑小四五兩、登帳補水廿一兩、同業買賣尙廣、計元茂永志豐永及金頭條子等均有買進、順興永餘大太興大德成順利乾興福昌等皆是售出、頭寸散戶尚有進出、後市開盤四百二十一兩七錢、是後港票鬆動、人心易低、十月份日金銀行互做八六半、十二月英金住友出三辨士八一二五、乃價降落一兩餘、三點零爲廿兩〇四錢、各號買者見衆、旋後回高兩許、盤面上略有買進頭寸、三點半爲一兩三錢、十二月份金銀行吃進八六三一二五、驟後華比買十月英金三辨士五六一五、但廣帮賠有售出、人心轉下、致價抑落一兩零、四點以後爲廿兩〇二錢、至四點三十分旋至四百廿兩零三錢、收市比較前日計減去八錢、查一日間爲大價四百廿三兩一錢、最小價廿四兩二錢、計有二兩九錢上下、補水廿兩、結價抑小五兩數錢、各號交易甚常、順利萬興態度平靜、物品出入無常、侯興潤亭餘大等均有售出、而買方志豐永中興元戍永等、其餘各號出入平平、收市四百廿二兩九錢、午收一兩三錢、下午一兩七錢、收市二十兩〇二錢、

大條美銀勿動

昨據倫敦電訊、大條銀近期勿更、遠期縮去另六二五、爲廿三辨士四三七五、（合英金二先令三辨士六八七五）無變化、市況平平、又接紐約電訊、美銀價亦未更動、爲五角〇五、英對美升一八七五、爲四元八角四分八二五、日美同爲四十六元、日英爲二先令一辨士三二五、爲一先令十一辨士二二五、英高一二五、日英大〇六二五、爲四十七元八二五、六八七五、又午市電通社來均升一二五、五、至十一點二十五分來電、近期日美出入價均加一二五、爲四十八元一五、日英出入價均大一二五、爲四十八元一五、先令十一辨士八一二五至八七五、遠期日美出入價亦高一二五、爲四十八元六二五至七五、日英出入價均大〇六二五、爲二先令〇六二五至一二五、又午後來電、近期日美出入價均加〇六二五、日英出入價均升〇三一二五、遠期及三點來電微無升降、

粉麥無神

▲標粉　昨日粉市依然無神、蓋因坎拿大計小半元、支加哥亦小二角、本埠各廠存粉、雖無三百萬包、實有五十萬、又得天津來信、報告該地洋粉存底、尚有三百萬包、香往年津地日銷七萬至十萬、今則祗銷四萬、預計再須兩月餘、方有售罄之一日、該稍來滬飢辦、亦在此時矣、滬來洋麥雖頻頻報跌、但因金價暴漲、匯水奇□、仍難合算、則洋麥之跌、無異上漲、惟一般人不以外市爲憧憬、多數目光、均轉移於實銷方面、今實銷呆木、何足言好、昨日上下午開盤後、人心本虛、客帮以去路極淡、不欲抽單裝現、第月底日近一日、故多在市回出、以求爽手、又加內地穀與廠家之回拋均未已、遂致市氣完全無神、本日份既小於前、各月跟小於後、幸空方抵補近遠期、亦甚可觀、否則跌勢更重、看來本月份已成亂多形勢、後市尙有一二分小面、欲望轉機、須待下月矣、結果九月份計小一分半、十月份小一分二厘半、十一、一月份均小七釐半、十二月份小一分、二月份祗小二厘半、

▲標麥　昨日上下午標麥開盤後、一般多頭以本月份市面、祗有兩天開約、祇得紛紛求脫、從事了結、廠方處於粉銷呆滯之中、對於原料、當然帶小、不願狂收、市氣所以轉衰、近期

紗市回漲

蒲棉市十月期及十二月期、各小〇六辨士、一月期小〇七辨士、現貨小〇七辨士、孟買棉市平穩、計平二羅比、本埠棉市以天時不佳及漢市堅昂、致空頭抵補而漲、紗布交易所後市又大一錢五分至五分、各月期價如下、

十月期	三三・〇〇	大・一五
十一月期	三三・三〇	大・三〇
十二月期	三四・五〇	大・三〇
一月期	三四・六〇	大・二〇
二月期	三四・九五	大・一五

現棉呆滯如故、人心不過觀望、計通花到一千四百十七包、申新廠辦南市花三百包、價三十三兩七錢五、送廠、

棉紗市況、紗布交易所十六人鐘標準、初因反動買進而漲十中途因多頭了結趨疲、但後因散戶購進再漲、結果較上日漲一兩左右、目前市面形勢似乎隨時局謠言緩緊而轉移、不過近期之失望、雖期起色耳、茲列昨日收盤行情比較如後、

九月期	七四・三〇	大〇・三〇
十月期	七一・六〇	大・一〇
十一月期	六八・三〇	大・一〇
十二月	六六・五〇	大・七〇
一月期	六五・三〇	大〇・五〇
二月期	六六・〇〇	大〇・九〇

現紗交易比較略佳、且以根子終多、故市面又微呈堅定之狀、昨日四川野雞內地廣東蕪湖江西廈門汕頭青島北帮寧波等帮共進各牌紗約七百包、實價日紗大一兩光景、本紗平平、茲列市價如後、

▲前市

二十支	藍鳳	一八四・七五	九月分
又	至寶	一八一・〇〇	
又	立馬	一八一・五〇	小包
又	地球	一八〇・五〇	九月分
又	雙馬	一八〇・〇〇	
十六支	紅魁	一七八・〇〇	
又	金雞	一七九・〇〇	
又	三星	一七〇・五〇	
十四支	寶鼎	一七九・〇〇	

棉市稍穩

七分、南潯州四兩三錢四、滁州四兩二錢二、

昨（廿四日）紐約棉市、始以同業買進而硬、但後以南方賣出及軋花報告和於空頭而跌計各月期價小十六至十五個磅音、現貨小十五個磅音、利物九

▲後市

二十支	陽鶴	一八〇・五〇	
又	豐年	一八六・三五	
又	天官	一八七・二五	
又	立馬	一八六・二五	
十六支	大發	一七三・〇〇	九月分
又	仙桃	一七三・五〇	小包
又	孔雀	一七七・〇〇	
又	日光	一七九・五〇	
又	藍鳳	一六九・二五	
又	人鐘	一七五・〇〇	
十二支	金城	一六八・五〇	
十支	大發	一六〇・〇〇	

白鳳丸價目

一品每盒一丸洋一元
加料每盒二丸洋一元二
雙料每盒四丸洋一元二
單料每盒十丸洋一元
一品小丸每兩洋五角
加料小丸每兩洋三角
單料小丸每兩洋三角

總發行所　上海河南路中

廣東種德園老藥局

上海電力公司

市價一覽

九月二十四日（星期二）

●國外匯票

上海銀行電匯（申規一兩計算）

●國內匯兌

銀行公會報告各省申市

●各國金銀貨幣價

○金市

上海錢兌業同業公會報告

●上海麵粉交易所

●銀洋錢市

○蘇州金銀錢市

●上海華商紗布交易所

●上海證券物品交易所

▲前市現貨證券市況（元本位）

▲後市現貨證券市況（元本位）

●上海華商證券交易所

○滬南米市

昨日滬南河下各米市價如下

○滬北米市

●現貨麵粉

●大連油豆餅

九月二十四日下午五點鐘

●無錫雜糧市

●無錫米市

●紐約棉市

●利物浦棉市

●孟買棉市

●煤油

●無錫紗市

●船期

▲進口輪船報告

▲出口輪船報告

▲寧波班

滬寧火車表

上行車　下行車

滬杭甬鐵路行車時刻表

上行車　下行車

注意　有▲符號者係杭甬直通客車

新秋宜服 人中寶

值茲秋涼氣爽、正宜進服補品、

人中寶

係根據醫藥科學最純正補品、絕無不良副作用、其功效大而速、服後始能治愈虧弱虛損諸症、繼則開胃健脾、眠安適、終乃聰明敏捷、氣色紅潤、精神充足、身體強健、雖終日作事而不倦怠、男女老幼、正宜時時購服、立獲奇效、勝得銀元至寶也、

每瓶人中寶大瓶二元 小瓶一元二角

上海四馬路中市

太和大藥房總發行

全國各省各埠藥房均有出售

提醒

寶二爺嚐了一口燕窩湯、就發大脾氣、對襲人說「儞眞越弄越回去啦、這種東西可以給我吃麼、難道儞還不曉得先嚐一嚐滋味麼」襲人聽了、纔知道沒有擱味の素、只得再去做菜

理想的文化調味料

味の素

（味之素）

C—155

中國通商銀行總行廣告

本銀行創始前清光緒二十三年招集商股資本額定規銀五百萬兩專營銀行業務本埠南北市分行及外埠分支行兼收各種存款抵押信用各種放款及匯兌等一切銀行業務手續便捷利息優厚印有詳章取索即奉如蒙惠顧無任歡迎 上海黃浦灘七號 電報掛號三七七三 電話總理室一六二三八 營業室一〇二七八

新世界中西遊藝會

名媛競賽大會第五次揭曉

中文姓名	英文姓名	票權若干
郭安慈女士	Miss Elsie Kwok	[illegible]
瞿蘭瑛女士	Miss Yu Dan Han	[illegible]
陳永基夫人	Mrs. Amy Chun	[illegible]
尹女士	Miss Helen Yun	[illegible]
黃佩貞女士	Miss Phebe Wong	[illegible]
王秀麗女士	Miss Sarah Wong	[illegible]
楊文女士	Miss Young Wan-Jun	[illegible]
施寶珍女士	Miss Jane Sze	[illegible]
孫施秀夫人	Mrs. Sung Chao Yan	[illegible]
張莊貞女士	Miss Sarah K. Chang	[illegible]
鄧淑芳女士	Miss Sophia Dunn	[illegible]
[illegible]	Mrs. Lillian Jacobs	[illegible]
陳大章夫人	Mrs. Hilda Yen Chen	[illegible]
李金容女士	Mrs. Arline Lee	[illegible]
林瑞芬女士	Miss Carolina Ling	[illegible]

▲長江班

▲海定石浦　▲通州揚州班　▲輪州班　▲穿山定海班　▲崇海班　▲溫州班　▲北洋班

外洋輪船報告

▲南洋班　▲英國倫敦班　▲舊金山班　▲西雅圖班　▲德國亨堡班　▲溫哥武班　▲法國馬賽班　▲香港小呂宋

▲意國曲里亞　▲瓜哇班　▲青島大連班　▲神戶長崎班

今日戲目

常年義務途登

□電影□

夏令配克　蠻荒一枝花

光陸　巴黎奇女子

大光明　巴黎罪惡史

卡爾登　弄情女子

奧迪安　女攝影師

愛普　凄慘家庭

北京　復仇

上海　深宮鎖玉人

百星　燕爾新婚

東華　三個阿木林

東海　新賣身投靠

中央　全部粉粧樓

新中央　艷舞一宵記

通俗　人面桃花

恩派亞　白玫瑰

卡德　紅俠

萬國　青龍洞

中華　通天河

□舞臺劇□

世界　全部九曲樓

中山　六集紅蓮寺

更新舞台　七八九本白蛇傳

大舞台　頭本神孝俠

天蟾舞臺　五本封神榜

共舞台　一二本五虎平蠻

上海舞台　四郎探母

THE EASTERN TIMES PHOTO SUPPLEMENT PUBLISHED WEDNESDAY & SUNDAY

十八年九月二十五日 SEP. 25, 1929.
每逢星期三星期日隨時報附送
第五百九十八號

時報畫報

九句曳良

徵求國際政治地方社會紀事,名人,閨秀,科學,體育,遊藝,時裝,美術,考古,遊覽,古跡,名勝,風俗,人種,動植物以及種種珍奇特異照片,凡足以增閱者之興趣者,本報異常歡迎,酬金從優,如有必須寄回之照片,請於背後寫明住址,以便檢還.

海寧潮汛

NEWS FROM HAI NIN ABOUT THE BORE IN CHIEN TANG RIVER.

鑒夫人等看潮後送古夫人回廣東圖中(1)劉文夫人(2古應芬夫人(3楊尼長夫人(4張道藩夫人(5劉紀文(6張道藩 (南京中華)
A fine send-off was given by Mrs. Liu to Mrs. Ku Yin-fung (2) Mrs. Yang (3) Mrs. Chang Tao-fan (4) Mr. Tang-kon (5) and Mr. Chang Tao-fan (6) to Kwangtung after they had seen the bore.

劉紀文夫人遊海寧時攝於新橋車站 (南京中華)
Mrs. Liu Chi-wen, taken Hsiao-jao railway station.

黃式輝夫人招其介弟公子上汽車 (徐雁影)
Mrs. Huang Shih-hui beckoned her brother to mount the motor car.

潮來時黃式輝急舉鏡箱攝影 (徐雁影)
General Huang Shih-hui raised up his camera as soon as the bore was coming.

海濱午膳後(1)黃式輝(2)朱培德(3)薛篤弼 (南京中華)
After lunching at sea-coast. (1) General Huang Shih-hui (2) Chu Bei-te and (3) Sih Tu-pe.

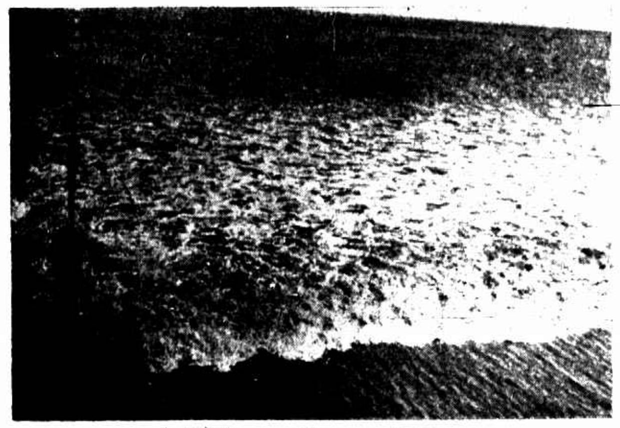

午潮 The noon tide.

波浪中之迎潮船 (湨有德)
Boats for welcoming the bore.

青島八月秋潮 (徐雁蒼)
The bore in August at Tsingtao.

海寧尖山之沙灘(1) (徐雁影)
(1) The sandy beach at Hai-ning.

朱學德女士上海中學女子籃球隊隊長
Miss Chu Hsueh-te, captain of the basket ball team of Shanghai Middle School.

新伉儷張海容與郎毓美
A new couple: Mr. and Mrs. Chang Hai-yung.

徐佩珍與唐美珍（唐僧女）為日前參與郎毓美結婚典禮之儐相
Two bride-maids Misses Hsu Bei-chen (right) and Tang Mei-chen daughter of Mr. Tang Sung.

曹夢魚之女公子 (陳傳霖)
Mr. Tsao Mon-yu's daughter.

海寧尖山之沙灘(2) (徐雁影)
(2) The sandy beach at Hai-ning.

嚴州風景 (郭錫麒)
A landscape of Yenchow.

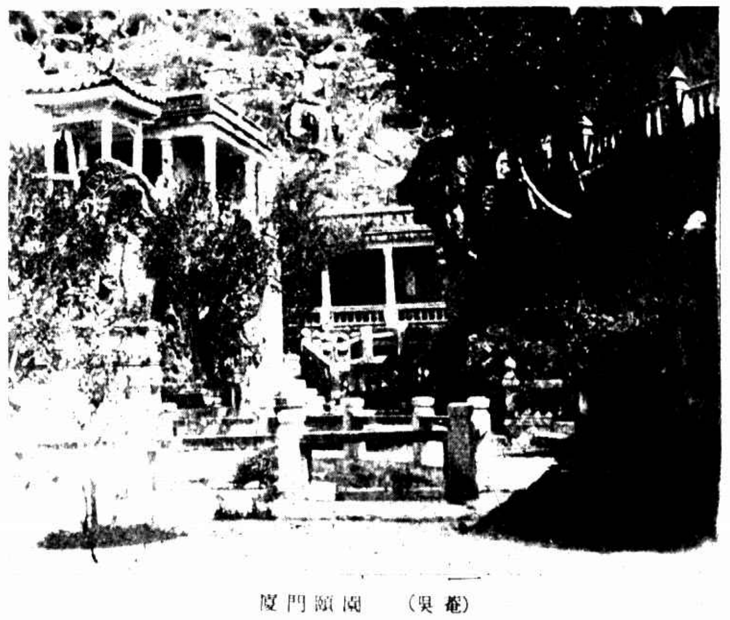

廈門頤園 (吳菴)
The I-yuan at Amoy

得魚毋忘筌 (陳傳霖)
Angling.

桂林一瞥（張翠沛）A GLIMPSE AT KWEILING.

隱山之南薰亭爲桂林八景之一
The Nan-shon Pavillion is one of the eight famous scenes in Kweiling.

伏波山
Fu-pu Mountain.

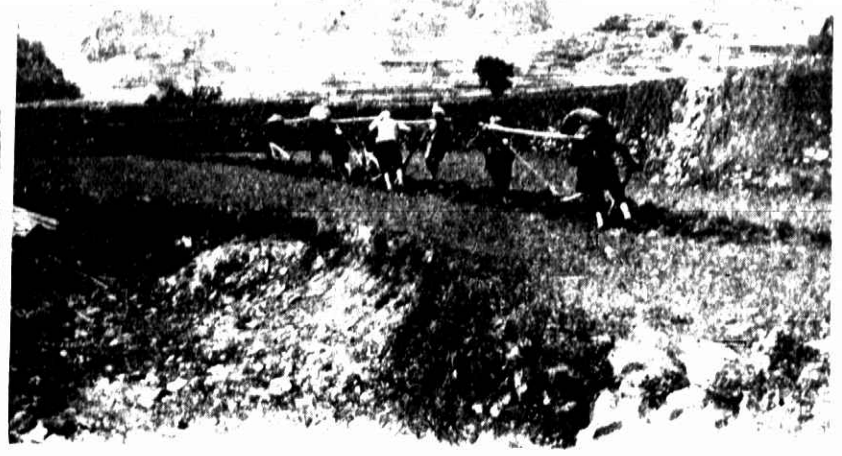

龍勝廣南寨蠻人耕田
Savages of Nan-sai in the south of Kweiling were tilling their lands.

猺山之麓
The foot of Yao-shan

桂林普陀山
Pu-too Mountain, Kweiling.

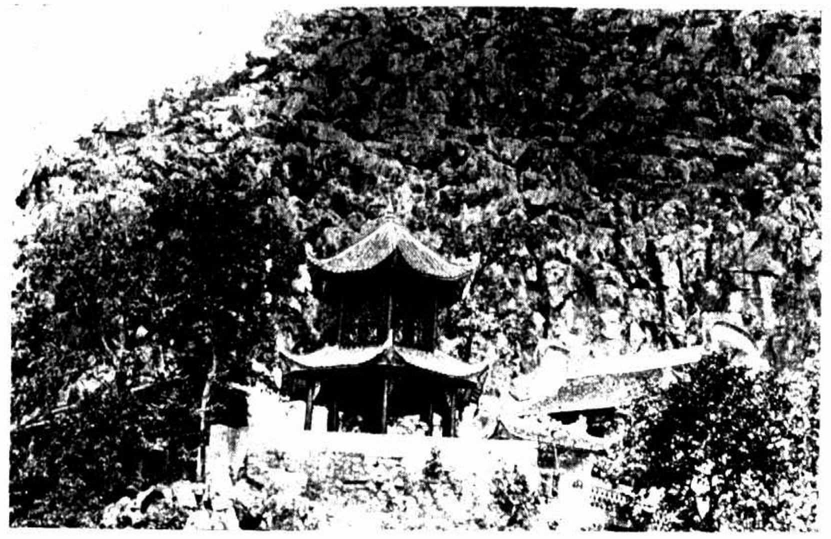

桂林皇城正陽門
Chen-yang-men is the main entrance of Wang-chen.

桂林鐵佛寺
The Iron Buddha Temple, Kweiling.

彭西城醫師之經驗

韋廉士紅色補丸爲衛生強身所必備爲疫後調補之良方

「我須如何衛生方能強健」此乃一般人急欲明瞭而得解決之問題足下亦有此問題盤旋腦際乎若然請閱蕪湖養吾醫院彭西城醫師之證言彭君之言曰「人欲康健必須衛生衛生之道雖多而補血健腦實爲首要因血足腦健則新陳代謝之機能進行無阻於是抵抗力強病菌遂無由得入予在蕪湖業醫多年對於韋廉士紅色補丸信其確有補血健腦之功而爲衛生家所必備者也凡患消化不良精竭神疲力衰氣怠等症無論男女老少予投以韋廉士紅色補丸輒收美滿效果良以斯丸配製之成分適合人身之需要故也去歲蕪地霍亂盛行愈後每多衰弱難得復原予亦屢介斯丸用作病後補品服者多於短時間即得恢復精神較前尤健予得斯丸之助爲力非淺因摭所見而證實其功能焉」

彭西城醫師玉照

價目每瓶大洋一元五角六瓶八元郵力在內

遠東總發行上海江西路六十號韋廉士醫生藥局各埠藥房均有代售

DR WILLIAMS' PINK PILLS FOR PALE PEOPLE

猿（朱順麟）Monkey.

寧波天潼寺前之松樹（陳笨）
A pine tree in front of Tien-tong Temple, Ningpo.

林中（徐綠芙）
In the woods.

英國披來畢克公園內所畜之大熊性甚野有園丁因飼食不慎右臂被噬（朱順麟）
The bear in the Park of England is not tamed. The right arm of a gardener was bit on account of his carelessness when feeding it.

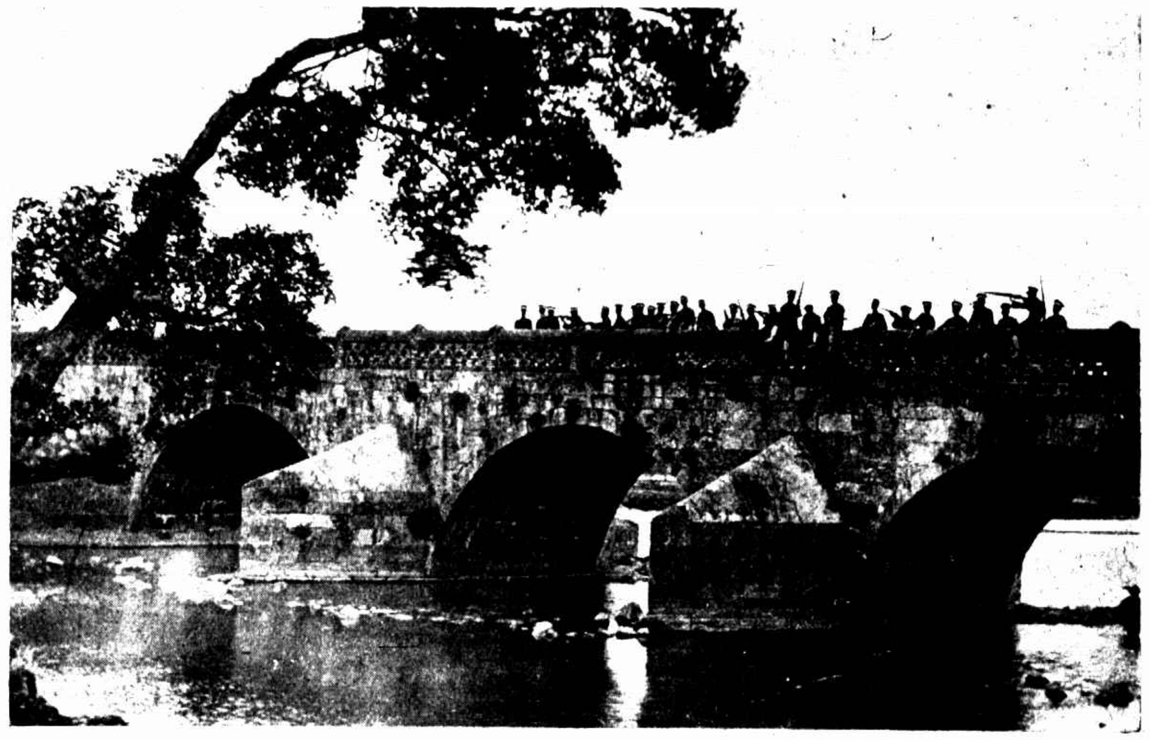

廣東靈山縣環秀橋
The We-hsiu Bridge is in Ling-shan Hsien, Kwangtung.

美麗牌香煙

有美皆備 無麗不臻

華成煙公司出品